



**AVISO DE DISPENSA DE LICITAÇÃO**  
**DISPENSA DE LICITAÇÃO Nº 2025.02.17.1**

Torna-se público que a Secretaria Municipal de Saúde, realizará Dispensa de Licitação em razão do VALOR, com critério de julgamento (**MENOR PREÇO GLOBAL**), na hipótese do artigo 75, inciso I, nos termos da Lei 14.133, de 1º de abril de 2021 e demais legislações aplicáveis.

**DA FORMALIZAÇÃO DE CONSULTAS E ESCLARECIMENTOS**

E-mail: [licitacao@varzeaalegre.ce.gov.br](mailto:licitacao@varzeaalegre.ce.gov.br)

**1 - DO OBJETO**

**1.1** - O objeto do presente procedimento administrativo é a escolha da proposta mais vantajosa visando a Contratação de serviços reforma e adaptação de edificação para funcionamento da Secretaria de Saúde de Várzea Alegre/CE, através da Secretaria de Saúde, conforme condições, quantidades e exigências estabelecidas neste Aviso de Dispensa de Licitação e seus anexos.

**2 - DA PARTICIPAÇÃO NA DISPENSA**

2.1 - Poderão participar desta Dispensa de Licitação interessados cujo ramo de atividade seja compatível com o objeto desta contratação, regularmente estabelecidos no País, que satisfaçam todas as exigências, especificações e normas contidas neste Aviso de Dispensa de Licitação e seus Anexos.

2.2 - Será concedido tratamento favorecido para as pessoas jurídicas, enquadradas como microempresas e empresas de pequeno porte, nos limites previstos na Lei Complementar nº 123/2006.

2.3 - Não poderão participar desta dispensa de licitação os fornecedores:

2.3.1 - que não atendam às condições deste Aviso de Dispensa de Licitação e seus anexos;

2.3.2 - estrangeiros que não tenham representação legal no Brasil com poderes expressos para receber citação e responder administrativa ou judicialmente;

2.3.3 - que se enquadrem nas seguintes vedações:

a) autor do anteprojeto, do projeto básico ou do projeto executivo, pessoa física ou jurídica, quando a contratação versar sobre obra, serviços ou fornecimento de bens a ele relacionados;

b) empresa, isoladamente ou em consórcio, responsável pela elaboração do projeto básico ou do projeto executivo, ou empresa da qual o autor do projeto seja dirigente, gerente, controlador, acionista ou detentor de mais de 5% (cinco por cento) do capital com direito a voto, responsável técnico ou subcontratado, quando a contratação versar sobre obra, serviços ou fornecimento de bens a ela necessários;



- c) pessoa física ou jurídica que se encontre, ao tempo da contratação, impossibilitada de contratar em decorrência de sanção que lhe foi imposta;
- d) aquele que mantenha vínculo de natureza técnica, comercial, econômica, financeira, trabalhista ou civil com dirigente do órgão ou entidade contratante ou com agente público que desempenhe função na licitação ou atue na fiscalização ou na gestão do contrato, ou que deles seja cônjuge, companheiro ou parente em linha reta, colateral ou por afinidade, até o terceiro grau;
- e) empresas controladoras, controladas ou coligadas, nos termos da Lei nº 6.404, de 15 de dezembro de 1976, concorrendo entre si;
- f) pessoa física ou jurídica que, nos 5 (cinco) anos anteriores à divulgação do aviso, tenha sido condenada judicialmente, com trânsito em julgado, por exploração de trabalho infantil, por submissão de trabalhadores a condições análogas às de escravo ou por contratação de adolescentes nos casos vedados pela legislação trabalhista.
- 2.3.3.1 - Equiparam-se aos autores do projeto as empresas integrantes do mesmo grupo econômico.
- 2.3.3.2 - Aplica-se o disposto na alínea “c” também ao fornecedor que atue em substituição a outra pessoa, física ou jurídica, com o intuito de burlar a efetividade da sanção a ela aplicada, inclusive a sua controladora, controlada ou coligada, desde que devidamente comprovado o ilícito ou a utilização fraudulenta da personalidade jurídica do fornecedor;
- 2.3.4 - Organizações de Sociedade Civil de Interesse Público - OSCIP, atuando nessa condição (Acórdão nº 746/2014-TCU-Plenário); e
- 2.4 - Poderão participar exclusivamente microempresas e empresas de pequeno porte regularmente estabelecidas no País, que atuem no ramo pertinente ao objeto licitado e que satisfaçam todas as exigências, especificações e normas contidas no Termo de Referência em anexo.
- 2.4.1 - Os critérios estabelecidos no item 2.4 atendem ao tratamento diferenciado e simplificado destinado às microempresas e empresas de pequeno porte dispostos no Art. nº 48, inciso I da Lei Complementar nº 123/2006, com a redação dada pela Lei Complementar nº 147/2014, aplicado, na oportunidade, em conformidade com o Art. 4º, da Lei 14.133/21.

### **3 - DO INGRESSO NA DISPENSA E ENVIO DA PROPOSTA**

- 3.1 - O fornecedor interessado em participar deste procedimento deverá apresentar a sua proposta de preços, na forma deste item.
- 3.2 - O fornecedor interessado, após a divulgação do Aviso de Dispensa de Licitação, encaminhará, através do e-mail [licitacao@varzeaalegre.ce.gov.br](mailto:licitacao@varzeaalegre.ce.gov.br), ou ainda de forma presencial ou via postal, a proposta de preços, com a descrição do objeto e o preço, até a data e o horário estabelecidos para recebimento.
- 3.2.1 - O endereço para recebimento de forma presencial ou via postal é na sala do Setor de Licitações, localizada na sede da Prefeitura Municipal de Várzea Alegre/CE, com endereço na Rua Deputado Luiz Otacílio Correia, 153 - Centro, Várzea Alegre/CE, CEP : 63.540-000, no horário das 08:00hrs às 14:00hrs em dias úteis até o dia **21 de fevereiro de 2025** ou enviadas através do e-mail [licitacao@varzeaalegre.ce.gov.br](mailto:licitacao@varzeaalegre.ce.gov.br), até a mesma data, após esse prazo, o processo estará encerrado para o recebimento de novos orçamentos, de maneira que a Prefeitura Municipal de Várzea Alegre/CE garanta o andamento do processo de contratação.



3.3 - Todas as especificações do objeto contidas na proposta, em especial o preço, vinculam a Contratada.

3.4 - Nos valores propostos estarão inclusos todos os custos operacionais, encargos previdenciários, trabalhistas, tributários, comerciais e quaisquer outros que incidam direta ou indiretamente na prestação dos serviços ou na entrega do produto.

3.4.1 - Os preços ofertados, tanto na proposta serão de exclusiva responsabilidade do fornecedor, não lhe assistindo o direito de pleitear qualquer alteração, sob alegação de erro, omissão ou qualquer outro pretexto.

3.5 - A apresentação das propostas implica obrigatoriedade do cumprimento das disposições nelas contidas, em conformidade com o que dispõe o Termo de Referência/ Projeto base e este Aviso de Dispensa de Licitação, assumindo o proponente o compromisso de executar os serviços/fornecer os produtos nos seus termos, bem como de fornecer os materiais, equipamentos, ferramentas e utensílios necessários, em quantidades e qualidades adequadas à perfeita execução contratual, promovendo, quando requerido, sua substituição.

#### **4 - DO RECEBIMENTOS DAS PROPOSTAS DE PREÇOS**

4.1 - O Agente de Contratação e sua equipe de apoio, iniciará os trabalhos, recepcionando as PROPOSTAS DE PREÇOS.

4.2 - O envelope contendo a Proposta de Preços, enviado de forma presencial ou via postal, deverá conter na parte externa os seguintes dizeres:

A

Prefeitura Municipal de Várzea Alegre/CE - Secretaria de Saúde

Dispensa de Licitação nº 2025.02.17.1.

Proposta de Preços

Razão Social do Proponente

CNPJ do Proponente

E-mail do Proponente

4.3 - O encerramento do recebimento das propostas de preços ocorrerá de forma automática ao final da data indicada, sem qualquer possibilidade de prorrogação e não havendo tempo aleatório ou mecanismo similar.

#### **5 - DO JULGAMENTO DAS PROPOSTAS DE PREÇO**

5.1 - O critério de julgamento adotado será o **MENOR PREÇO GLOBAL**, observadas as exigências contidas neste Aviso de Dispensa de Licitação e seus Anexos quanto às especificações do objeto.

5.2 - Encerrada a fase de recebimento das propostas, será verificada a conformidade da proposta classificada em primeiro lugar quanto à adequação do objeto e à compatibilidade do preço em relação ao estipulado para a contratação.

5.3 - No caso do preço da proposta vencedora estar acima do estimado pela Administração, poderá haver a negociação de condições mais vantajosas.



**PREFEITURA DE VÁRZEA ALEGRE**  
GOVERNO MUNICIPAL  
CNPJ 07.539.273/0001-58

- 5.3.1 - Neste caso, será encaminhada contraproposta ao fornecedor que tenha apresentado o melhor preço, para que seja obtida melhor proposta com preço compatível ao estimado pela Administração.
- 5.3.2 - A negociação poderá ser feita com os demais fornecedores classificados, respeitada a ordem de classificação, quando o primeiro colocado, mesmo após a negociação, for desclassificado em razão de sua proposta permanecer acima do preço máximo definido para a contratação.
- 5.3.3 - Em qualquer caso, concluída a negociação, o resultado será registrado na ata do procedimento da Dispensa.
- 5.4 - Estando o preço compatível, será solicitado o envio da proposta e, se necessário, de documentos complementares, adequada ao último preço.
- 5.5 - Será desclassificada a proposta vencedora que:
- 5.5.1 - contiver vícios insanáveis;
  - 5.5.2 - não obedecer às especificações técnicas contidas no Projeto Básico;
  - 5.5.3 - apresentar preços inexequíveis ou permanecerem acima do preço máximo definido para a contratação;
  - 5.5.4 - não tiverem sua exequibilidade demonstrada, quando exigido pela Administração;
- 5.6 - Serão consideradas inexequíveis as propostas apresentadas com valores inferiores a 75% (setenta e cinco por cento) do valor orçado pela Administração, nos termos do § 4º do art. 59 da Lei 14.133/2021 e da Instrução Normativa SEGES/ME nº 73/2022.
- 5.7 - Será exigida garantia adicional do licitante vencedor cuja proposta for inferior a 85% (oitenta e cinco por cento) do valor orçado pela Administração, equivalente à diferença entre este último e o valor da proposta, sem prejuízo das demais garantias exigíveis de acordo com a Lei.
- 5.8 - Erros no preenchimento da planilha não constituem motivo para a desclassificação da proposta. A planilha poderá ser ajustada pelo fornecedor, no prazo indicado pelo sistema, desde que não haja majoração do preço.
- 5.8.1 - O ajuste de que trata este dispositivo se limita a sanar erros ou falhas que não alterem a substância das propostas.
- 5.9 - A proposta final deverá ser apresentada em via única, com os preços ajustados ao menor lance, redigida em idioma nacional, sem cotações alternativas, emendas, rasuras ou entrelinhas, devendo ser datada e assinada pelo representante legal e pelo responsável técnico do proponente devidamente identificados, contendo identificação do proponente, endereço, telefone e e-mail.
- 5.9.1 - Não serão aceitas propostas sem a assinatura do representante legal e do responsável técnico do proponente devidamente identificado.
- 5.10 - Prazo de validade não inferior a **60 (sessenta) dias**, contados a partir da data da sua apresentação.
- 5.11 - O licitante não poderá cotar proposta com quantitativo de itens divergentes dos contidos no respectivo orçamento básico.
- 5.12 - A proposta de preços deverá vir munida de orçamento(s) detalhado(s), contendo a especificação do Grupo/Subgrupo/Serviço, a quantidade, a unidade, o preço unitário e o preço total, em algarismo e preço GLOBAL do orçamento, cronograma físico-financeiro, demonstrativo de taxa de Benefícios e Despesas Indiretas - BDI, planilha de encargos sociais, assim como da composição de todos os





custos unitários dos serviços, devendo tais planilhas e composições serem assinadas pelo responsável técnico da empresa proponente, **sob pena de desclassificação da mesma**.

5.12.1 - O(s) orçamento(s) detalhado(s), contendo a especificação do Grupo/Subgrupo/Serviço e quantidade, conforme item anterior, deverão ter seus itens e quantitativos idênticos aos apresentados nas planilhas fornecidas conjuntamente a este Aviso de Dispensa de Licitação, não sendo permitido ao licitante alterá-la (em seu conteúdo e quantitativos).

5.12.2 - O valor total de cada item indicado no orçamento detalhado deverá ser o produto da multiplicação do preço unitário pela respectiva quantidade.

5.13 - Se a adjudicação não puder ocorrer dentro do período de validade da proposta, ou seja, **60 (sessenta) dias**, e caso persista o interesse do Município, este poderá solicitar a prorrogação da validade da proposta por igual prazo.

5.14 - Nos preços propostos já estarão incluídas as despesas referentes a frete, tributos e demais ônus atinentes à execução do objeto.

5.15 - Após a apresentação da proposta não caberá desistência, sob pena de aplicações de possíveis sanções administrativas, observado o devido processo legal.

5.16 - Se a proposta ou lance vencedor for desclassificado, será examinada a proposta ou lance subsequente, e, assim sucessivamente, na ordem de classificação, até a apuração de uma proposta que atenda a este Aviso de Dispensa e seus anexos.

5.17 - Encerrada a análise quanto à aceitação da proposta, se iniciará a fase de habilitação, observado o disposto neste Aviso de Dispensa de Licitação.

## **6 - DA HABILITAÇÃO**

6.1 - Os documentos a serem exigidos para fins de habilitação serão solicitados do fornecedor mais bem classificado da fase de lances, conforme a seguir:

### **6.1.1 - Habilitação Jurídica**

- a) Ato constitutivo, estatuto ou contrato social em vigor e seus aditivos, devidamente registrado na Junta Comercial da sede do Licitante, em se tratando de sociedades comerciais, e, no caso de sociedades por ações, acompanhada de documentos de eleição de seus administradores;
- b) Registro comercial e seus aditivos, no caso de empresa individual, devidamente registrado na Junta Comercial da sede do Licitante;
- c) Inscrição do ato constitutivo, no caso de sociedades civis, acompanhadas de prova de diretoria em exercício;
- d) Decreto de autorização, em se tratando de empresa ou sociedade estrangeira em funcionamento no País, e ato de registro ou autorização para funcionamento expedido pelo órgão competente, quando a atividade assim o exigir.

### **6.1.2 - Regularidade Fiscal, Social e Trabalhista**



- 
- a) Prova de inscrição no Cadastro Nacional da Pessoa Jurídica - CNPJ;
  - b) Prova de inscrição no Cadastro de Contribuintes Estadual e/ou Municipal, se houver, relativo ao domicílio ou sede do licitante, pertinente ao seu ramo de atividade e compatível com o objeto contratual;
  - c) Prova de regularidade perante a Fazenda Federal;
  - d) Prova de regularidade perante a Fazenda Estadual;
  - e) Prova de regularidade perante a Fazenda Municipal;
  - f) Prova de regularidade relativa à Seguridade Social;
  - g) Prova de regularidade relativa ao Fundo de Garantia por Tempo de Serviço - FGTS;
  - h) Prova de regularidade perante a Justiça do Trabalho.

### **6.1.3 - Qualificação Econômico-Financeira**

- a) Balanço patrimonial, demonstração de resultado de exercício e demais demonstrações contábeis dos 2 (dois) últimos exercícios sociais;
  - a.1) A documentação exigida acima estará restrita ao último exercício social, no caso de empresas constituídas há menos de dois anos;
- b) Certidão negativa de feitos sobre falência expedida pelo distribuidor da sede do licitante.

### **6.1.4 - Qualificação Técnica**

#### a) Qualificação técnico-profissional:

a.1) Apresentação de profissional, devidamente registrado no conselho profissional competente, detentor de atestado de responsabilidade técnica por execução de obra ou serviço de características semelhantes, para fins de contratação.

#### b) Qualificação técnico-operacional:

b.1) Certidão(ões) ou atestado(s), regularmente emitido(s) pelo conselho profissional competente, que demonstre(m) capacidade operacional na execução de serviços similares de complexidade tecnológica e operacional equivalente ou superior.

c) Indicação do pessoal técnico, das instalações e do aparelhamento adequados e disponíveis para a realização do objeto da licitação, bem como da qualificação de cada membro da equipe técnica que se responsabilizará pelos trabalhos, mediante declaração formal.

c.1) Os profissionais indicados pelo licitante, na forma do item acima, deverão participar da obra ou serviço objeto da licitação, e será admitida a sua substituição por profissionais de experiência equivalente ou superior, desde que aprovada pela Administração.

d) Registro ou inscrição na entidade profissional competente.

e) Declaração de que o licitante tomou conhecimento de todas as informações e das condições locais para o cumprimento das obrigações objeto da licitação.

f) Em sede de diligência, poderão ser requisitados documentos complementares, no sentido de comprovar o que está sendo afirmado no teor do atestado de qualificação técnica apresentado;



---

### **6.1.5 - Declarações**

- a) Declaração de que suas propostas econômicas compreendem a integralidade dos custos para atendimento dos direitos trabalhistas assegurados na Constituição Federal, nas leis trabalhistas, nas normas infra legais, nas convenções coletivas de trabalho e nos termos de ajustamento de conduta vigentes na data de entrega das propostas;
- b) Declaração emitida pela licitante de que não possui em seu quadro de pessoal, empregados menores de 18 (dezoito) anos em trabalho noturno, perigoso ou insalubre e menores de 16 (dezesesseis) anos em qualquer trabalho, salvo na condição de aprendiz a partir de 14 (quatorze) anos, nos termos do inciso XXXIII, do Art. 7º da Constituição Federal;
- c) Declaração de que cumpre as exigências de reserva de cargos para pessoa com deficiência e para reabilitado da Previdência Social, previstas em lei e em outras normas específicas.
- d) Declaração de que atendem aos requisitos de habilitação, e que responderá pela veracidade das informações prestadas, na forma da lei;

**6.1.6 -** Caso a empresa participante integre grupo econômico, os documentos de habilitação deverão ser apresentados em seu próprio nome. Não será aceita documentação referente à outra empresa, ainda que integrante do mesmo grupo econômico.

**6.1.7 -** Os Documentos que não tiverem prazo de validade declarado no próprio documento, da mesma forma que não conste previsão em legislação específica, os referidos deverão ter sido emitidos há, no máximo, 90 (noventa) dias, contados até a data da realização da contratação ou, se emitidos por prazo indeterminado, conforme legislação do órgão expedidor.

**6.1.7.1 -** Ficam excluídos da validade de 90 (noventa) dias os atestados técnicos e comprovações de inscrições.

**6.2 -** Como condição prévia ao exame da documentação de habilitação do fornecedor detentor da proposta classificada em primeiro lugar, será verificado o eventual descumprimento das condições de participação, especialmente quanto à existência de sanção que impeça a participação no certame ou a futura contratação, mediante a consulta ao seguinte cadastro:

- a) Consulta Consolidada da Pessoa Jurídica, emitido via internet no sítio do <https://certidoes-apf.apps.tcu.gov.br>

**6.2.1 -** Constatada a existência de sanção, o fornecedor será reputado inabilitado, por não atendimento à condição de participação.

**6.3 -** Havendo a necessidade de envio de documentos de habilitação complementares, necessários à confirmação daqueles exigidos neste Aviso de Dispensa Eletrônica e já apresentados, o fornecedor será convocado a encaminhá-los, em formato digital, após solicitação da Administração, sob pena de inabilitação.

**6.4 -** É facultada à Administração em qualquer fase deste procedimento, caso considere necessário, a promoção de diligência destinada a esclarecer ou a complementar a instrução processual.

**6.5 -** Será inabilitado o fornecedor que não comprovar sua habilitação, seja por não apresentar quaisquer dos documentos exigidos, ou apresentá-los em desacordo com o estabelecido neste Aviso de Dispensa Eletrônica.

**6.5.1 -** Na hipótese de o fornecedor não atender às exigências para a habilitação, o órgão ou entidade examinará a proposta subsequente e assim sucessivamente, na ordem de classificação, até a apuração de uma proposta que atenda às especificações do objeto e as condições de habilitação.

**6.6 -** Constatado o atendimento às exigências de habilitação, o fornecedor será habilitado.



## **7 - DA CONTRATAÇÃO**

7.1 - Após a homologação e adjudicação, caso se conclua pela contratação, será firmado Termo de Contrato ou emitido instrumento equivalente.

7.2 - O adjudicatário terá o prazo de **02 (dois) dias úteis**, contados a partir da data de sua convocação, para assinar o Termo de Contrato ou aceitar instrumento equivalente, conforme o caso (Nota de Empenho/Carta Contrato/Autorização), sob pena de decair do direito à contratação, sem prejuízo das sanções previstas neste Aviso de Dispensa de Licitação.

7.2.1 - Alternativamente à convocação para comparecer perante o órgão ou entidade para a assinatura do Termo de Contrato, a Administração poderá encaminhá-lo, mediante correspondência por meio eletrônico (e-mail), para que seja assinado e devolvido no prazo de **02 (dois) dias úteis**, a contar da data de seu recebimento.

7.2.1.1 - O prazo de recebimento será inicializado com base na data de envio do e-mail pela Administração.

7.2.2 - O prazo previsto para assinatura do contrato ou aceitação da nota de empenho ou instrumento equivalente poderá ser prorrogado 1 (uma) vez, por igual período, por solicitação justificada do adjudicatário e aceita pela Administração.

7.3 - O Aceite da Nota de Empenho ou do instrumento equivalente, emitida à empresa adjudicatária, implica no reconhecimento de que:

7.3.1 - A referida Nota está substituindo o contrato, aplicando-se à relação de negócios ali estabelecida as disposições da Lei nº 14.133, de 2021.

7.3.2 - A contratada se vincula a sua proposta e às previsões contidas no Aviso de Dispensa de Licitação e seus anexos.

7.3.3 - A contratada reconhece que as hipóteses de rescisão são aquelas previstas nos artigos 137 e 138 da Lei nº 14.133/21 e reconhece os direitos da Administração previstos nos artigos 137 a 139 da mesma Lei.

7.4 - O futuro Contrato terá vigência de **até 31 de dezembro de 2025**, contados a partir da sua assinatura, podendo ser prorrogado nos termos da Lei Federal nº 14.133/2021.

7.5 - O prazo para execução da obra/serviço será de **01 (um) meses**, contados a partir da emissão da Ordem de Serviços expedida pelo Contratante.

## **8 - DAS SANÇÕES**

8.1 - Serão consideradas infrações administrativas, quaisquer daquelas previstas no art. 155 da Lei nº 14.133/2021, garantida a prévia e ampla defesa.

8.2 - O fornecedor que cometer quaisquer das infrações discriminadas no art. 155 mencionado no item anterior ficará sujeito, sem prejuízo da responsabilidade civil e criminal, às seguintes sanções:

a) Advertência, pela infração do inciso I do citado artigo 155, quando não se justificar a imposição de penalidade mais grave;

b) Multa de até 10% (dez por cento) sobre o valor estimado do(s) lote(s)/item(s) prejudicado(s) pela conduta do fornecedor, por qualquer infração dos incisos I ao XI do referido art. 155;



c) Impedimento de licitar e contratar no âmbito da Administração Pública direta e indireta do ente federativo que tiver aplicado a sanção, pelo prazo máximo de 3 (três) anos, nos casos dos incisos II ao VII do citado artigo 155, quando não se justificar a imposição de penalidade mais grave;

d) Declaração de inidoneidade para licitar ou contratar, que impedirá o responsável de licitar ou contratar no âmbito da Administração Pública direta e indireta de todos os entes federativos, pelo prazo mínimo de 3 (três) anos e máximo de 6 (seis) anos, nos casos dos incisos VIII ao XI do referido artigo 155, bem como nos demais casos que justifiquem a imposição da penalidade mais grave.

8.3 - Na aplicação das sanções serão considerados:

8.3.1 - A natureza e a gravidade da infração cometida;

8.3.2 - As peculiaridades do caso concreto;

8.3.3 - As circunstâncias agravantes ou atenuantes;

8.3.4 - Os danos que dela provierem para a Administração Pública;

8.3.5 - A implantação ou o aperfeiçoamento de programa de integridade, conforme normas e orientações dos órgãos de controle.

8.4 - Se a multa aplicada e as indenizações cabíveis forem superiores ao valor de pagamento eventualmente devido pela Administração ao FORNECEDOR, além da perda desse valor, a diferença será descontada da garantia prestada, quando houver, ou será cobrada judicialmente.

8.5 - A aplicação das sanções previstas neste documento, não exclui, em hipótese alguma, a obrigação de reparação integral do dano causado à Administração Pública.

8.6 - A penalidade de multa pode ser aplicada cumulativamente com as demais sanções.

## **9 - DAS DISPOSIÇÕES GERAIS**

9.1 - O procedimento será divulgado no Site Oficial da Prefeitura Municipal de Várzea Alegre ([www.varzeaalegre.ce.gov.br](http://www.varzeaalegre.ce.gov.br)) e no Diário Oficial dos Municípios do Estado do Ceará – APRECE.

9.2 - No caso de todos os fornecedores restarem desclassificados ou inabilitados (procedimento fracassado), a administração poderá:

9.2.1 - Republicar o presente Aviso de Dispensa de Licitação com uma nova data;

9.2.2 - Fixar prazo para que possa haver adequação das propostas ou da documentação de habilitação, conforme o caso.

9.3 - As providências dos subitens 9.2.1 e 9.2.2 acima poderão ser utilizadas se não houver o comparecimento de quaisquer fornecedores interessados (procedimento deserto).

9.4 - Havendo a necessidade de realização de ato de qualquer natureza pelos fornecedores, cujo prazo não conste neste Aviso de Dispensa de Licitação, deverá ser atendido o prazo indicado pelo agente competente da Administração na respectiva notificação.

9.5 - Caberá ao fornecedor acompanhar as operações, ficando responsável pelo ônus decorrente da perda do negócio diante da inobservância de quaisquer mensagens emitidas pela Administração ou de sua desconexão.

9.6 - Não havendo expediente ou ocorrendo qualquer fato superveniente que impeça a realização do certame na data marcada, a sessão será automaticamente transferida para o primeiro dia útil subsequente, no mesmo horário anteriormente estabelecido, desde que não haja comunicação em contrário.



9.7 - Os horários estabelecidos na divulgação deste procedimento e durante o envio de lances observarão o horário de Brasília-DF, inclusive para contagem de tempo e registro no Sistema e na documentação relativa ao procedimento.

9.8 - No julgamento das propostas e da habilitação, a Administração poderá sanar erros ou falhas que não alterem a substância das propostas, dos documentos e sua validade jurídica, mediante despacho fundamentado, registrado em ata e acessível a todos, atribuindo-lhes validade e eficácia para fins de habilitação e classificação.

9.9 - As normas disciplinadoras deste Aviso de Dispensa de Licitação serão sempre interpretadas em favor da ampliação da disputa entre os interessados, desde que não comprometam o interesse da Administração, o princípio da isonomia, a finalidade e a segurança da contratação.

9.10 - Os fornecedores assumem todos os custos de preparação e apresentação de suas propostas e a Administração não será, em nenhum caso, responsável por esses custos, independentemente da condução ou do resultado do processo de contratação.

9.11 - Em caso de divergência entre disposições deste Aviso de Dispensa de Licitação e de seus anexos ou demais peças que compõem o processo, prevalecerá as deste Aviso.

9.12 - Da(s) sessão(ões) pública(s) será(ão) divulgada(s) a(s) Ata(s).

9.13 - Os casos omissos serão resolvidos pela Administração Municipal, nos termos da legislação pertinente.

9.14 - O foro designado para julgamento de quaisquer questões judiciais resultantes deste Aviso de Dispensa de Licitação será o da Comarca de Várzea Alegre/CE.

## **10 - DOS ANEXOS**

10.1 - Integram este Aviso de Dispensa de Licitação, para todos os fins e efeitos, os seguintes anexos:

ANEXO I - Projetos

ANEXO II - Modelo da Proposta de Preços

ANEXO III - Modelo de Declarações

ANEXO IV - Minuta do Contrato.

Várzea Alegre/CE, 17 de fevereiro de 2025.

---

Francimones Rolim de Albuquerque  
Ordenadora de Despesas  
Secretaria Municipal de Saúde





**PREFEITURA DE VÁRZEA ALEGRE**  
**GOVERNO MUNICIPAL**  
**CNPJ 07.539.273/0001-58**

---

## **ANEXO I**

## **PROJETOS**



## MEMORIAL DESCRITIVO E ESPECIFICAÇÕES TÉCNICAS

### **OBJETO:**

O presente memorial tem por objetivo descrever de forma sucinta os serviços de REFORMA DE EDIFICAÇÃO PARA FUNCIONAMENTO DA SECRETARIA DE SAÚDE DE VÁRZEA ALEGRE-CE.

### **PROJETOS:**

A execução da presente obra deverá obedecer a integral e rigorosamente aos projetos, especificações e detalhes que serão fornecidos ao construtor com todas as características necessárias a perfeita execução dos serviços.

### **NORMAS:**

Fazem parte integrante deste, independente de transcrição, todas as normas, especificações e métodos da Associação Brasileira de Normas Técnicas (ABNT) que tenham relação com os serviços objeto do contrato.

### **ASSISTÊNCIA TÉCNICA E ADMINISTRATIVA:**

A empreiteira se obriga, a saber, as responsabilidades legais vigentes, prestar toda assistência técnica e administrativa necessária, a fim de imprimir andamento conveniente às obras e serviços.

A responsabilidade técnica da obra será de profissional pertencente ao quadro de pessoal e devidamente habilitado e registrado no Conselho Regional de Engenharia e Arquitetura – CREA ou Conselho de Arquitetura e Urbanismo – (CAU).

### **MATERIAIS, MÃO DE OBRA E EQUIPAMENTOS:**

Todo material a ser utilizado na obra será de primeira qualidade. A mão de obra deverá ser idônea, de modo a reunir uma equipe homogênea, que assegurem o bom andamento dos serviços. Deverá ter no canteiro todo o equipamento mecânico e ferramental necessários para o desempenho dos serviços.

### **DISPOSIÇÕES GERAIS:**

Estas especificações têm por objetivo estabelecer e determinar condições e tipos de materiais a serem empregados, assim como fornecer detalhes construtivos acerca dos serviços que ocorrerão por ocasião da obra. Qualquer discrepância entre estas especificações e os projetos a dúvida será dirimida pela fiscalização.

## **1. DEMOLIÇÕES E RETIRADAS**

### **1.1. C1050 DEMOLIÇÃO DE DIVISÓRIA LEVE (M2)**

Parte da alvenaria existente deverá ser demolida conforme indicação em projeto. A demolição deverá ser executada de forma manual, sem reaproveitamento.

### **1.2. C2210 RETIRADA DE PORTAS E JANELAS, INCLUSIVE BATENTES (M2)**

Deverá ser fornecida de mão-de-obra e ferramentas adequadas para a retirada de janelas e portas, somente nos locais indicados pelo projeto arquitetônico. Será medido pela área de esquadria removida (m<sup>2</sup>).

### **1.3. C0702 CARGA MANUAL DE ENTULHO EM CAMINHÃO BASCULANTE (M3)**

O entulho gerado na construção deverá ser colocado em caminhão basculante de forma manual.

### **1.4. C2531 TRANSPORTE DE MATERIAL, EXCETO ROCHA EM CAMINHÃO ATÉ 1KM (M3)**

O entulho gerado na construção deverá ser depositado em local apropriado, designado pela contratante.

## **2. PAREDES E PAINÉIS**

  
André Moreira de Carvalho  
Eng. Civil  
CREA 53277/CE  
RNP 0613148355





**2.1. C4507 PAREDE DE BLOCO DE GESSO STAND, INCLUSIVE EMASSAMENTO - FORNECIMENTO E EXECUÇÃO (M2)**

As alvenarias de fechamento internas serão de gesso, nos locais e medidas indicadas em projeto.

**2.2. C4468 FORRO PVC - LAMBRI (100x6000 OU 200x6000)mm - FORNECIMENTO E MONTAGEM (M2)**

Na área de ampliação será executado forro de PVC.

**2.3. C0076 ALVENARIA DE TIJOLO COMUM C/ARGAMASSA MISTA DE CAL HIDRATADA 1:2:8 ESP=10 cm (M2)**

As alvenarias de vedação serão executadas em tijolos cerâmicos, recozidos, furados, nas dimensões aproximadas de 9x19x19cm, assentes com argamassa mista de cimento e areia, possuindo espessura de parede de 10 cm.

Procedimentos: As argamassas serão aplicadas igualmente entre as faces laterais dos tijolos e sobre cada fiada, evitando-se juntas abertas. As fiadas serão perfeitamente niveladas, alinhadas e apuradas.

Não será permitido, em um mesmo pano de parede, o emprego de tijolos furados de diferentes padrões.

**2.4. C4068 BANCADA DE GRANITO CINZA E=2cm (M2)**

Consiste no fornecimento e assentamento de bancada em granito cinza andorinha. O material utilizado granito deverá ter espessura mínima de 2,0cm. Este será inspecionado no recebimento e deverá apresentar-se sem defeitos, tais como manchas, arranhões, fissuras, etc. As bancadas serão cuidadosamente assentadas e montados de forma a proporcionar perfeito funcionamento, permitir fácil limpeza. Deverá ser dada especial atenção à fixação.

**3. ESQUADRIAS E FERRAGENS**

**3.1. C4428 PORTA TIPO PARANÁ (0,80 x 2,10 m), COMPLETA (UN)**

Toda porta paraná que será colocada deverá obedecer o quadro de esquadrias e especificações em projeto, quanto a sua dimensão e acabamento, devendo está completamente instalada com ferragens e acessórios.

**3.2. C4513 JANELA EM ALUMÍNIO ANODIZADO NATURAL/FOSCO, DE CORRER, SEM BANDEIROLA E/OU PEITORIL, SEM VIDRO - FORNECIMENTO E MONTAGEM (M2)**

Estas janelas serão executadas em quadros de alumínio anodizado natural e vidro temperado 8 mm, de acordo com as dimensões dos quadros de cada esquadria.

**3.3. C4830 JANELA BASCULANTE EM ALUMÍNIO ANODIZADO NATURAL, EXCLUSIVE VIDRO (M2)**

Estas janelas serão executadas em quadros de alumínio anodizado natural e vidro temperado 8 mm, basculante, de acordo com as dimensões dos quadros de cada esquadria.

**3.4. 102180 INSTALAÇÃO DE VIDRO TEMPERADO, E = 8 MM, ENCAIXADO EM PERFIL U. AF\_01/2021\_PS (M2)**

Os vidros das esquadrias serão de 8 mm, instalados por profissionais.

**3.5. 100701 PORTA DE FERRO, DE ABRIR, TIPO GRADE COM CHAPA, COM GUARNIÇÕES. AF\_12/2019 (M2)**

Conferir se o vão deixado está de acordo com as dimensões da porta e com a previsão de folga, 2mm no topo e nas laterais do vão; Colocar calços de madeira para apoio da porta, intercalando papelão entre os calços e a folha de porta para que a mesma não seja danificada; Posicionar a porta no vão e conferir: sentido de abertura da porta, cota da soleira, prumo, nível e alinhamento da porta com a face da parede; Marcar com uma ponteira a posição dos furos na parede do vão; Retirar a esquadria do vão e executar os furos necessários na alvenaria, utilizando broca de vidia com diâmetro de 10mm; Retirar o pó resultante dos furos com auxílio de um pincel ou soprador e encaixar as buchas de nailôn; Posicionar novamente a esquadria no vão e parafusa-la no requadramento do vão, repetindo o processo de verificação de prumo, nível e alinhamento; Aplicar o selante em toda a volta da esquadria, para garantir a vedação da folga entre o vão e o marco.

**3.6. C1972 PORTA DE VIDRO TEMPERADO 1 FOLHA (0.90X2.10)m E=10mm (CJ)**

Será instalada porta em vidro temperado incolor, 10 mm, 90x210 m, bordas filetadas, tipo abrir, completa, no acesso para cadeirantes, conforme projeto.

**4. REVESTIMENTO**

**4.1. C0776 CHAPISCO C/ ARGAMASSA DE CIMENTO E AREIA S/PENEIRAR TRAÇO 1:3 ESP.= 5mm P/ PAREDE (M2)**

  
André Moreira de Carvalho  
Eng. Civil  
CREA 53277/CE  
RNP 0613148355





Todas as alvenarias de tijolos cerâmicos e estruturas de concreto, assim como a laje de forro deverão receber revestimento em forma de chapisco com argamassa de cimento e areia no traço de 1:3, com 100% de recobrimento da área de aplicação.

**4.2. C3028 REBOCO C/ ARGAMASSA DE CIMENTO E AREIA PENEIRADA, TRAÇO 1:3 (M2)**

As paredes que não tiverem revestimento cerâmico, receberam revestimento de cimento e areia no traço 1:4. O acabamento deverá ser executado com a utilização de esponjas, permitindo assim uma perfeita padronização e regularidade no reboco.

**5. INSTALAÇÕES ELÉTRICAS**

**5.1. C1947 PONTO ELÉTRICO, MATERIAL E EXECUÇÃO (PT)**

Os pontos elétricos deverão ser distribuídos de maneira a atender as necessidades de utilização, de acordo com orientação da contratante.

**5.2. 91929 CABO DE COBRE FLEXÍVEL ISOLADO, 4 MM<sup>2</sup>, ANTI-CHAMA 0,6/1,0 KV, PARA CIRCUITOS TERMINAIS - FORNECIMENTO E INSTALAÇÃO. AF\_03/2023 (M)**

Fornecimento e instalação de cabo unipolar, não propagador da chama, com condutor flexível de cobre classe 4 ou 5 de 4 mm<sup>2</sup> de seção, isolamento de PVC e bainha exterior de PVC, temperatura máxima do condutor para serviço contínuo de 70°C, tensão nominal de 0,6/1 kV. Totalmente montado, ligado e testado. A instalação consiste na passagem dos cabos utilizando arame guia através de eletrodutos, conexões e caixas de passagem existentes entre os pontos de ligação. Deverão ser respeitados o número máximo de condutores por duto, as tensões de tracionamento e os raios de curvatura admissíveis.

**5.3. 91933 CABO DE COBRE FLEXÍVEL ISOLADO, 10 MM<sup>2</sup>, ANTI-CHAMA 0,6/1,0 KV, PARA CIRCUITOS TERMINAIS - FORNECIMENTO E INSTALAÇÃO. AF\_03/2023 (M)**

Fornecimento e instalação de cabo unipolar, não propagador da chama, com condutor flexível de cobre classe 4 ou 5 de 10 mm<sup>2</sup> de seção, isolamento de PVC e bainha exterior de PVC, temperatura máxima do condutor para serviço contínuo de 70°C, tensão nominal de 0,6/1 kV. Totalmente montado, ligado e testado. A instalação consiste na passagem dos cabos utilizando arame guia através de eletrodutos, conexões e caixas de passagem existentes entre os pontos de ligação. Deverão ser respeitados o número máximo de condutores por duto, as tensões de tracionamento e os raios de curvatura admissíveis.

**5.4. C2068 QUADRO DE DISTRIBUIÇÃO DE LUZ EMBUTIR ATÉ 24 DIVISÕES 332X332X95mm, C/BARRAMENTO (UN)**

O quadro de distribuição QDG será fixado na parede, com altura máxima do centro de visão de 1,60m. A alimentação do quadro de distribuição será feita através de cabo de cobre unipolar, isolamento em PVC, tensão de isolamento 0,6/1kV, com seção de 10mm<sup>2</sup>, sendo um para a fase, um para o neutro e um para a proteção.

O quadro de distribuição terá disjuntor geral de proteção, termomagnético, tripolar, curva C, com corrente nominal de 50A.

Cada circuito terá proteção individual com disjuntor termomagnético, do tipo DIN, conforme projeto ou orientação apresentado pela contratante.

Será instalado ainda no quadro de distribuição dispositivo de proteção contra surto (DPS) de 275V/40kA, um para a fase e um para o neutro.

**5.5. C1127 DISJUNTOR TRIPOLAR EM QUADRO DE DISTRIBUIÇÃO 50A (UN)**

Os disjuntores deverão conter as seguintes características técnicas:

- Corrente nominal: específica para cada circuito
- Tensão máxima de isolamento: 600V
- Curva de atuação: "C"
- Corrente nominal: específica para cada circuito.
- Capacidade máxima de interrupção em 440/220/127 Vca: 6 kA

Todos os disjuntores previstos no projeto foram utilizados como referência os modelos de mini disjuntores termomagnéticos MDW da marca WEG, que são fornecidos em diversas polaridades e graus de proteção, podendo ser substituídos por equivalentes técnicos. Os disjuntores foram dimensionados especificamente para cada circuito previsto no projeto.

**6. INSTALAÇÕES HIDROSSANITÁRIAS**

  
André Moreira de Carvalho  
Eng. Civil  
CREA 53277/CE  
RNP 0613148355





#### 6.1. C1950 PONTO SANITÁRIO, MATERIAL E EXECUÇÃO (PT)

O projeto de instalações prediais de esgoto sanitário será desenvolvido de modo a atender as exigências técnicas mínimas quanto à higiene, segurança, economia e conforto dos usuários, incluindo-se a limitação nos níveis de ruído.

As instalações serão projetadas e deverão ser instaladas de maneira a permitir rápido escoamento dos esgotos sanitários e fáceis desobstruções, e vedar a passagem de gases e animais das tubulações para o interior das edificações, e impedir formação de depósitos na rede interna e não poluir a água potável.

O sistema de esgotos sanitários da edificação será projetado e deverá ser instalado de maneira a garantir um escoamento suave, buscando um traçado preferivelmente retilíneo, sem mudanças bruscas de direção e dotado de dispositivos de inspeção que permitirão futuras limpezas e desobstruções nos pontos considerados mais críticos e sujeitos a entupimentos ou depósito de sólidos.

Para o cálculo das tubulações primárias, secundárias e coletores principais de esgoto e ventilação serão dimensionadas conforme norma NBR-8160 da ABNT.

A rede de esgoto do Instituto deverá ser interligada com caixa de esgoto existente do local. Necessário validar posição exata da caixa e condições para interligação.

Prever caixa de gordura para o esgoto das pias, conforme indicado em projeto.

#### 6.2. C1948 PONTO HIDRÁULICO, MATERIAL E EXECUÇÃO (PT)

Todas as instalações de água potável deverão ser executadas de acordo com o projeto hidráulico, que estará fundamentado na NBR 5626/98.

Não serão aceitos tubos e conexões que forem "esquentados" para formar "ligações hidráulicas" duvidosas, assim como materiais fora do especificado, devendo todas as tubulações e ligações estar de conformidade com a NBR 5626/98, inclusive as conexões e os conectores específicos, de acordo com o tipo de material e respectivo diâmetro solicitado no projeto.

As tubulações serão em PVC rosqueável, da marca de acordo com a fiscalização, e deverão ser protegidas contra movimentações mecânicas. A tubulação sempre que se apresentar pendurada deverá estar presa por braçadeira ou por fita perfurada.

#### 6.3. 104315 TUBO, PVC, SOLDÁVEL, DE 20MM, INSTALADO EM DRENO DE AR CONDICIONADO - FORNECIMENTO E INSTALAÇÃO. AF\_08/2022 (M)

A drenagem será feita através de tubo de PVC com caimento por gravidade de 1%, sendo conectados ao tubo de águas pluviais ou de esgoto mais próximo. Esta drenagem deverá ser provida de isolamento térmico, para se evitar condensação.

#### 6.4. 104317 JOELHO 90 GRAUS, PVC, SOLDÁVEL, DN 20 MM, INSTALADO EM DRENO DE AR CONDICIONADO - FORNECIMENTO E INSTALAÇÃO. AF\_08/2022 (UN)

Serão utilizados joelhos de PVC 90 graus nas mudanças de direção do tubo.

### 7. LOUÇAS, METAIS E ACESSÓRIOS

#### 7.1. C4068 BANCADA DE GRANITO CINZA E=2cm (M2)

Consiste no fornecimento e assentamento de bancada em granito cinza andorinha. O material utilizado granito deverá ter espessura mínima de 2,0cm. Este será inspecionado no recebimento e deverá apresentar-se sem defeitos, tais como manchas, arranhões, fissuras, etc. As bancadas serão cuidadosamente assentadas e montados de forma a proporcionar perfeito funcionamento, permitir fácil limpeza. Deverá ser dada especial atenção à fixação.

#### 7.2. C0985 CUBA DE INOX PARA BANCADA, COMPLETA (UN)

Nos ambientes indicados deverão ser usadas bancadas com cubas em aço inox completa (com sifão cromado e válvula de metal) do tipo a ser designado pela contratante.

#### 7.3. C2504 TORNEIRA DE PRESSÃO CROMADA LONGA P/PIA (UN)

Após a colocação da torneira, deverá ser verificado o seu funcionamento.

Uso de mão-de-obra habilitada.

Uso obrigatório de Equipamento de Proteção Individual (EPI).

A torneira será instalada na parede em uma conexão dotada de bucha de latão, com a rosca envolta em uma fita de vedação para evitar vazamentos.

### 8. PINTURA

  
André Moreira de Carvalho  
Eng. Civil  
CREA 53277/CE  
RNP 0613148355





**8.1. C1615 LATEX DUAS DEMÃOS EM PAREDES INTERNAS S/MASSA (M2)**

Consiste em aplicar tinta látex em duas demãos em paredes sem a necessidade de aplicação de massa corrida. Primeiramente, é necessário preparar as paredes, certificando-se de que estejam limpas, secas e livres de poeira, sujeira ou qualquer tipo de contaminação que possa comprometer a aderência da tinta. Após a preparação adequada das paredes, é feita a diluição da tinta látex conforme as instruções do fabricante. A diluição varia de acordo com a marca e o tipo de tinta utilizado. Recomenda-se seguir as orientações específicas do fabricante para obter uma consistência adequada. Com a tinta diluída, inicia-se a aplicação da primeira demão com o auxílio de rolos de pintura, pincéis ou pulverizadores, dependendo do tamanho e das características da superfície a ser pintada. É importante realizar movimentos uniformes e constantes para garantir uma cobertura homogênea. Após a aplicação da primeira demão, é necessário aguardar o tempo de secagem recomendado pelo fabricante da tinta antes de aplicar a segunda demão. O tempo de secagem pode variar de acordo com as condições climáticas e o tipo de tinta utilizada. Uma vez que a primeira demão esteja seca, procede-se à aplicação da segunda demão seguindo os mesmos princípios e técnicas da primeira demão. É importante garantir uma cobertura completa e uniforme, corrigindo eventuais falhas ou áreas não cobertas pela tinta. Após a aplicação da segunda demão, é recomendado fazer uma inspeção visual para verificar se a cobertura está adequada. Se necessário, pequenos retoques podem ser realizados para garantir uma aparência final impecável. Após a conclusão das duas demãos de tinta, é importante limpar quaisquer respingos ou manchas deixadas durante o processo de pintura. Recomenda-se utilizar um pano úmido ou solvente apropriado para remover os resíduos de tinta das superfícies adjacentes.

**8.2. C1614 LATEX DUAS DEMÃOS EM PAREDES EXTERNAS S/MASSA (M2)**

Consiste em aplicar tinta látex em duas demãos em paredes sem a necessidade de aplicação de massa corrida. Primeiramente, é necessário preparar as paredes, certificando-se de que estejam limpas, secas e livres de poeira, sujeira ou qualquer tipo de contaminação que possa comprometer a aderência da tinta. Após a preparação adequada das paredes, é feita a diluição da tinta látex conforme as instruções do fabricante. A diluição varia de acordo com a marca e o tipo de tinta utilizado. Recomenda-se seguir as orientações específicas do fabricante para obter uma consistência adequada. Com a tinta diluída, inicia-se a aplicação da primeira demão com o auxílio de rolos de pintura, pincéis ou pulverizadores, dependendo do tamanho e das características da superfície a ser pintada. É importante realizar movimentos uniformes e constantes para garantir uma cobertura homogênea. Após a aplicação da primeira demão, é necessário aguardar o tempo de secagem recomendado pelo fabricante da tinta antes de aplicar a segunda demão. O tempo de secagem pode variar de acordo com as condições climáticas e o tipo de tinta utilizada. Uma vez que a primeira demão esteja seca, procede-se à aplicação da segunda demão seguindo os mesmos princípios e técnicas da primeira demão. É importante garantir uma cobertura completa e uniforme, corrigindo eventuais falhas ou áreas não cobertas pela tinta. Após a aplicação da segunda demão, é recomendado fazer uma inspeção visual para verificar se a cobertura está adequada. Se necessário, pequenos retoques podem ser realizados para garantir uma aparência final impecável. Após a conclusão das duas demãos de tinta, é importante limpar quaisquer respingos ou manchas deixadas durante o processo de pintura. Recomenda-se utilizar um pano úmido ou solvente apropriado para remover os resíduos de tinta das superfícies adjacentes.

**8.3. C1279 ESMALTE DUAS DEMÃOS EM ESQUADRIAS DE FERRO (M2)**

Pintura com tinta esmalte sintético acetinado nos corrimãos em aço na cor a ser definida pela contratante, da marca Suvnil, ou equivalente técnico. Aplicação de 1 demão de zarcão e 2 demãos de esmalte sintético.

As superfícies a serem pintadas serão cuidadosamente limpas, escovadas e raspadas, de modo a remover sujeiras, poeiras e outras substâncias estranhas; as superfícies a pintar serão protegidas quando perfeitamente secas e lixadas; as demãos de tinta somente serão aplicadas quando a precedente estiver perfeitamente seca; deverão ser adotadas precauções especiais, a fim de evitar respingos de tinta em superfícies não destinadas à pintura, como vidros, ferragens de esquadrias e outras.

Não recomenda-se pintar em ambientes com temperaturas inferiores a 12o C e umidade relativa do ar superior a 85%.

**8.4. C1280 ESMALTE DUAS DEMÃOS EM ESQUADRIAS DE MADEIRA (M2)**

Deverão ser aplicadas quantas demãos de tinta forem necessárias para alcançar a coloração uniforme desejada e a tonalidade equivalente à da parede. As superfícies de madeira que forem pintadas com tinta esmalte deverão ser previamente lixadas a seco, posteriormente deverá ser removido todo o pó da lixa. Em seguida, uma demão de aparelhamento de acabamento fosco deverá ser aplicada com





Governo de  
**VÁRZEA ALEGRE**



trincha. Após, uma demão de massa corrida deverá ser aplicada, bem calcada, em todas as fendas, depressões e orifícios de pregos ou parafusos. Em seguida, deverá ser procedido lixamento a seco lixa nº 1 ou 1,5 e subsequentemente limpeza com pano seco. Após, segunda demão leve de massa corrida deverá ser aplicada para correção dos defeitos remanescentes. Em seguida, lixamento a seco com lixa nº 00 e subsequente limpeza com pano seco. Finalmente deverão ser aplicadas, com pincel ou rolo, duas demãos de acabamento com esmalte sintético.

## **9. SERVIÇOS DIVERSOS**

### **9.1. C1628 LIMPEZA GERAL (M2)**

A obra será entregue em perfeito estado de limpeza e conservação. Deverão estar em perfeito estado de funcionamento todas as instalações, equipamentos, aparelhos, iluminação, com instalações definitivamente ligadas às redes públicas.

Será removido todo entulho do terreno, sendo limpos e varridos os excessos.

Todos os pisos e revestimentos serão lavados e entregues sem qualquer mancha ou sujeira.

Várzea Alegre - CE, Fevereiro de 2025.

  
\_\_\_\_\_  
André Moreira de Carvalho  
Eng. Civil  
CREA 53277/CE  
RNP 0613148355



Governo de  
**VÁRZEA ALEGRE**

PREFEITURA MUNICIPAL DE VÁRZEA ALEGRE-CE  
CNPJ: (MF): 07.539.273/0001-58  
RUA DEPUTADO LUIZ OTACÍLIO CORREIA, 153 - CENTRO - CEP: 63.540-000



OBRA: REFORMA DE EDIFICAÇÃO PARA FUNCIONAMENTO DA SECRETARIA DE SAÚDE  
LOCAL: VÁRZEA ALEGRE - CE  
BASE: SEINFRA 028.1 // SINAPI 12/2024 (C/ DESONERAÇÃO)  
BDI: 28,82%

PLANILHA ORÇAMENTÁRIA								
ITEM	FONTE		DESCRIÇÃO DE SERVIÇOS	UNID	QUANT.	PREÇO (R\$)		
	ÓRGÃO	CÓD.				UNIT. S/ BDI	UNIT. C/ BDI	TOTAL
<b>1</b>			<b>DEMOLIÇÕES E RETIRADAS</b>					<b>R\$ 599,82</b>
1.1	SEINFRA	C1050	DEMOLIÇÃO DE DIVISÓRIA LEVE	M2	15,00	R\$ 13,44	R\$ 17,31	R\$ 259,65
1.2	SEINFRA	C2210	RETIRADA DE PORTAS E JANELAS, INCLUSIVE BATENTES	M2	10,50	R\$ 16,70	R\$ 21,51	R\$ 225,86
1.3	SEINFRA	C0702	CARGA MANUAL DE ENTULHO EM CAMINHÃO BASCULANTE	M3	2,55	R\$ 28,37	R\$ 36,55	R\$ 93,20
1.4	SEINFRA	C2531	TRANSPORTE DE MATERIAL, EXCETO ROCHA EM CAMINHÃO ATÉ 1KM	M3	2,55	R\$ 6,43	R\$ 8,28	R\$ 21,11
<b>2</b>			<b>PAREDES E PAINÉIS</b>					<b>R\$ 41.037,75</b>
2.1	SEINFRA	C4507	PAREDE DE BLOCO DE GESSO STAND, INCLUSIVE EMASSAMENTO - FORNECIMENTO E EXECUÇÃO	M2	277,09	R\$ 70,17	R\$ 90,39	R\$ 25.046,17
2.2	SEINFRA	C4468	FORRO PVC - LAMBRI (100x6000 OU 200x6000)mm - FORNECIMENTO E MONTAGEM	M2	148,19	R\$ 69,54	R\$ 89,58	R\$ 13.274,86
2.3	SEINFRA	C0076	ALVENARIA DE TIJOLO COMUM C/ARGAMASSA MISTA DE CAL HIDRATADA 1:2:8 ESP=10 cm	M2	10,50	R\$ 122,43	R\$ 157,71	R\$ 1.655,96
2.4	SEINFRA	C4068	BANCADA DE GRANITO CINZA E=2cm	M2	2,00	R\$ 411,72	R\$ 530,38	R\$ 1.060,76
<b>3</b>			<b>ESQUADRIAS E FERRAGENS</b>					<b>R\$ 31.104,16</b>
3.1	SEINFRA	C4428	PORTA TIPO PARANÁ (0,80 x 2,10 m), COMPLETA	UN	12,00	R\$ 1.073,27	R\$ 1.382,59	R\$ 16.591,08
3.2	SEINFRA	C4513	JANELA EM ALUMÍNIO ANODIZADO NATURAL/FOSCO, DE CORRER, SEM BANDEIROLA E/OU PEITORIL, SEM VIDRO - FORNECIMENTO E MONTAGEM	M2	7,00	R\$ 311,95	R\$ 401,85	R\$ 2.812,95
3.3	SEINFRA	C4830	JANELA BASCULANTE EM ALUMÍNIO ANODIZADO NATURAL, EXCLUSIVE VIDRO	M2	3,16	R\$ 527,57	R\$ 679,62	R\$ 2.147,60
3.4	SINAPI	102180	INSTALAÇÃO DE VIDRO TEMPERADO, E = 8 MM, ENCAIXADO EM PERFIL U. AF 01/2021 PS	M2	8,16	472,45	R\$ 608,61	R\$ 4.966,26
3.5	SINAPI	100701	PORTA DE FERRO, DE ABRIR, TIPO GRADE COM CHAPA, COM GUARNIÇÕES. AF 12/2019	M2	1,89	637,57	R\$ 821,32	R\$ 1.552,29
3.6	SEINFRA	C1972	PORTA DE VIDRO TEMPERADO 1 FOLHA (0.90X2.10)m E=10mm	CJ	1,00	R\$ 2.355,21	R\$ 3.033,98	R\$ 3.033,98
<b>4</b>			<b>REVESTIMENTO</b>					<b>R\$ 5.735,59</b>
4.1	SEINFRA	C0776	CHAPISCO C/ ARGAMASSA DE CIMENTO E AREIA S/PENEIRAR TRAÇO 1:3 ESP.= 5mm P/ PAREDE	M2	75,28	R\$ 7,42	R\$ 9,56	R\$ 719,68
4.2	SEINFRA	C3028	REBOCO C/ ARGAMASSA DE CIMENTO E AREIA PENEIRADA, TRAÇO 1:3	M2	75,28	R\$ 51,72	R\$ 66,63	R\$ 5.015,91
<b>5</b>			<b>INSTALAÇÕES ELÉTRICAS</b>					<b>R\$ 19.768,11</b>
5.1	SEINFRA	C1947	PONTO ELÉTRICO, MATERIAL E EXECUÇÃO	PT	40,00	R\$ 264,15	R\$ 340,28	R\$ 13.611,20
5.2	SINAPI	91929	CABO DE COBRE FLEXÍVEL ISOLADO, 4 MMF. ANTI-CHAMA 0,6/1,0 KV, PARA CIRCUITOS TERMINAIS - FORNECIMENTO E INSTALAÇÃO. AF 03/2023	M	400,00	6,86	R\$ 8,84	R\$ 3.536,00
5.3	SINAPI	91933	CABO DE COBRE FLEXÍVEL ISOLADO, 10 MMF. ANTI-CHAMA 0,6/1,0 KV, PARA CIRCUITOS TERMINAIS - FORNECIMENTO E INSTALAÇÃO. AF 03/2023	M	100,00	15,53	R\$ 20,01	R\$ 2.001,00
5.4	SEINFRA	C2068	QUADRO DE DISTRIBUIÇÃO DE LUZ EMBUTIR ATÉ 24 DIVISÕES 332X332X95mm, C/BARRAMENTO	UN	1,00	R\$ 382,16	R\$ 492,30	R\$ 492,30
5.5	SEINFRA	C1127	DISJUNTOR TRIPOLAR EM QUADRO DE DISTRIBUIÇÃO 50A	UN	1,00	R\$ 99,06	R\$ 127,61	R\$ 127,61
<b>6</b>			<b>INSTALAÇÕES HIDROSSANITÁRIAS</b>					<b>R\$ 5.104,52</b>
6.1	SEINFRA	C1950	PONTO SANITÁRIO, MATERIAL E EXECUÇÃO	PT	6,00	R\$ 238,04	R\$ 306,64	R\$ 1.839,84
6.2	SEINFRA	C1948	PONTO HIDRÁULICO, MATERIAL E EXECUÇÃO	PT	6,00	R\$ 256,47	R\$ 330,38	R\$ 1.982,28
6.3	SINAPI	104315	TUBO, PVC, SOLDÁVEL, DE 20MM, INSTALADO EM DRENO DE AR CONDICIONADO - FORNECIMENTO E INSTALAÇÃO. AF 08/2022	M	56,00	14,71	R\$ 18,95	R\$ 1.061,20
6.4	SINAPI	104317	JOELHO 90 GRAUS, PVC, SOLDÁVEL, DN 20 MM, INSTALADO EM DRENO DE AR CONDICIONADO - FORNECIMENTO E INSTALAÇÃO. AF 08/2022	UN	28,00	6,13	R\$ 7,90	R\$ 221,20
<b>7</b>			<b>LOUÇAS, METAIS E ACESSÓRIOS</b>					<b>R\$ 1.775,69</b>
7.1	SEINFRA	C4068	BANCADA DE GRANITO CINZA E=2cm	M2	2,00	R\$ 411,72	R\$ 530,38	R\$ 1.060,76
7.2	SEINFRA	C0985	CUBA DE INOX PARA BANCADA, COMPLETA	UN	1,00	R\$ 416,82	R\$ 536,95	R\$ 536,95
7.3	SEINFRA	C2504	TORNEIRA DE PRESSÃO CROMADA LONGA P/PIA	UN	1,00	R\$ 138,16	R\$ 177,98	R\$ 177,98

André Moreira de Carvalho  
Eng. Civil  
CREA 53277/CE  
RNP 0613148355





Governo de  
**VÁRZEA ALEGRE**

PREFEITURA MUNICIPAL DE VÁRZEA ALEGRE-CE  
CNPJ: (MF): 07.539.273/0001-58  
RUA DEPUTADO LUIZ OTACÍLIO CORREIA, 153 - CENTRO - CEP: 63.540-000



OBRA: REFORMA DE EDIFICAÇÃO PARA FUNCIONAMENTO DA SECRETARIA DE SAÚDE  
LOCAL: VÁRZEA ALEGRE - CE  
BASE: SEINFRA 028.1 // SINAPI 12/2024 (C/ DESONERAÇÃO)  
BDI: 28,82%

PLANILHA ORÇAMENTÁRIA								
ITEM	FONTE		DESCRIÇÃO DE SERVIÇOS	UNID	QUANT.	PREÇO (R\$)		
	ÓRGÃO	CÓD.				UNIT. S/ BDI	UNIT. C/ BDI	TOTAL
<b>8</b>			<b>PINTURA</b>					<b>R\$ 16.881,55</b>
8.1	SEINFRA	C1615	LATEX DUAS DEMÃOS EM PAREDES INTERNAS S/MASSA	M2	403,78	R\$ 21,07	R\$ 27,14	R\$ 10.958,59
8.2	SEINFRA	C1614	LATEX DUAS DEMÃOS EM PAREDES EXTERNAS S/MASSA	M2	102,78	R\$ 22,85	R\$ 29,44	R\$ 3.025,84
8.3	SEINFRA	C1279	ESMALTE DUAS DEMÃOS EM ESQUADRIAS DE FERRO	M2	38,40	R\$ 44,42	R\$ 57,22	R\$ 2.197,25
8.4	SEINFRA	C1280	ESMALTE DUAS DEMÃOS EM ESQUADRIAS DE MADEIRA	M2	22,05	R\$ 24,64	R\$ 31,74	R\$ 699,87
<b>9</b>			<b>SERVIÇOS DIVERSOS</b>					<b>R\$ 2.465,88</b>
9.1	SEINFRA	C1628	LIMPEZA GERAL	M2	148,19	R\$ 12,92	R\$ 16,64	R\$ 2.465,88
<b>TOTAL DO ORÇAMENTO:</b>								<b>R\$ 124.473,07</b>

VÁRZEA ALEGRE-CE, FEVEREIRO DE 2025

André Moreira de Carvalho  
Eng. Civil  
CREA 53277/CE  
RNP 0613148355



Governo da  
**VÁRZEA ALEGRE**

**PREFEITURA MUNICIPAL DE VÁRZEA ALEGRE-CE**  
CNPJ: (MF): 07.539.273/0001-58  
RUA DEPUTADO LUIZ OTACÍLIO CORREIA, 153 - CENTRO - CEP: 63.540-000



OBRA: REFORMA DE EDIFICAÇÃO PARA FUNCIONAMENTO DA SECRETARIA DE SAÚDE  
LOCAL: VÁRZEA ALEGRE - CE

**CRONOGRAMA FÍSICO - FINANCEIRO**

ITEM	ESPECIFICAÇÃO	TOTAL (COM BDI)	PESO %	%	MÊS 1
1	DEMOLIÇÕES E RETIRADAS	R\$ 599,82	0,48%	100,00%	R\$ 599,82
2	PAREDES E PAINÉIS	R\$ 41.037,75	32,97%	100,00%	R\$ 41.037,75
3	ESQUADRIAS E FERRAGENS	R\$ 31.104,16	24,99%	100,00%	R\$ 31.104,16
4	REVESTIMENTO	R\$ 5.735,59	4,61%	100,00%	R\$ 5.735,59
5	INSTALAÇÕES ELÉTRICAS	R\$ 19.768,11	15,88%	100,00%	R\$ 19.768,11
6	INSTALAÇÕES HIDROSSANITÁRIAS	R\$ 5.104,52	4,10%	100,00%	R\$ 5.104,52
7	LOUÇAS, METAIS E ACESSÓRIOS	R\$ 1.775,69	1,43%	100,00%	R\$ 1.775,69
8	PINTURA	R\$ 16.881,55	13,56%	100,00%	R\$ 16.881,55
9	SERVIÇOS DIVERSOS	R\$ 2.465,88	1,98%	100,00%	R\$ 2.465,88
<b>TOTAL GERAL</b>		<b>R\$ 124.473,07</b>	<b>100,00%</b>	<b>100,00%</b>	<b>R\$ 124.473,07</b>
<b>TOTAL ACUMULADO</b>				<b>100,00%</b>	<b>R\$ 124.473,07</b>
<b>VÁRZEA ALEGRE-CE, FEVEREIRO DE 2025</b>					

  
André Moreira de Carvalho  
Eng. Civil  
CREA 53277/CE  
RNP 0613148355



OBRA: REFORMA DE EDIFICAÇÃO PARA FUNCIONAMENTO DA SECRETARIA DE SAÚDE  
LOCAL: VÁRZEA ALEGRE - CE

**MEMORIAL DE CÁLCULO**

ITEM	DESCRIÇÃO DO SERVIÇO	UNID	QTDE	ÁREA	COMP.	LARG.	ALT.	QTDE GERAL
<b>1</b>	<b>DEMOLIÇÕES E RETIRADAS</b>							
1.1	DEMOLIÇÃO DE DIVISÓRIA LEVE	M2						15,00
1.2	RETIRADA DE PORTAS E JANELAS, INCLUSIVE BATENTES	M2						10,50
1.3	CARGA MANUAL DE ENTULHO EM CAMINHÃO BASCULANTE	M3						2,55
1.4	TRANSPORTE DE MATERIAL, EXCETO ROCHA EM CAMINHÃO ATÉ 1KM	M3						2,55
<b>2</b>	<b>PAREDES E PAINÉIS</b>							
2.1	PAREDE DE BLOCO DE GESSO STAND, INCLUSIVE EMASSAMENTO - FORNECIMENTO E EXECUÇÃO	M2						277,09
					7,64		3,00	22,92
					1,95		3,00	5,85
					4,20		3,00	12,60
					3,58		3,00	10,74
					4,28		3,00	12,84
					6,67		3,00	20,01
					3,55		3,00	10,65
					4,80		3,00	14,40
					9,24		3,00	27,72
					5,87		3,00	17,61
					1,50		3,00	4,50
					1,71		3,00	5,13
					4,19		3,00	12,57
					4,88		3,00	14,64
					6,45		3,00	19,35
					0,57		3,00	1,71
					2,00		3,00	6,00
					4,67		3,00	14,01
					3,15		3,00	9,45
					3,40		3,00	10,20
					2,41		3,00	7,23
					3,80		3,00	11,40
					4,00		1,10	4,40
					1,05		1,10	1,16
2.2	FORRO PVC - LAMBRI (100x6000 OU 200x6000)mm - FORNECIMENTO E MONTAGEM	M2						148,19
								52,32
								16,57
								27,88
								15,61
								35,81
2.3	ALVENARIA DE TIJOLO COMUM C/ARGAMASSA MISTA DE CAL HIDRATADA 1:2:8 ESP=10 cm	M2						10,50
2.4	BANCADA DE GRANITO CINZA E=2cm	M2			4,00	0,50		2,00
<b>3</b>	<b>ESQUADRIAS E FERRAGENS</b>							
3.1	PORTA TIPO PARANÁ (0,80 x 2,10 m), COMPLETA	UN						12,00
3.2	JANELA EM ALUMÍNIO ANODIZADO NATURAL/FOSCO, DE CORRER, SEM BANDEIROLA E/OU PEITORIL, SEM VIDRO - FORNECIMENTO E MONTAGEM	M2						7,00
		J01	5,00			1,40	1,00	7,00
3.3	JANELA BASCULANTE EM ALUMÍNIO ANODIZADO NATURAL, EXCLUSIVE VIDRO	M2						3,16



OBRA: REFORMA DE EDIFICAÇÃO PARA FUNCIONAMENTO DA SECRETARIA DE SAÚDE  
LOCAL: VÁRZEA ALEGRE - CE

**MEMORIAL DE CÁLCULO**

ITEM	DESCRIÇÃO DO SERVIÇO	UNID	QTDE	ÁREA	COMP.	LARG.	ALT.	QTDE GERAL
	J02		1,00			2,00	0,40	0,80
	SALA DE VACINAS		1,00			0,60	0,60	0,36
3.4	INSTALAÇÃO DE VIDRO TEMPERADO. E = 8 MM, ENCAIXADO EM PERFIL U. AF 01/2021 PS	M2						8,16
			5,00			1,40	1,00	7,00
			1,00			2,00	0,40	0,80
			1,00			0,60	0,60	0,36
3.5	PORTA DE FERRO, DE ABRIR, TIPO GRADE COM CHAPA, COM GUARNIÇÕES. AF 12/2019	M2						1,89
			1,00			0,90	2,10	1,89
3.6	PORTA DE VIDRO TEMPERADO 1 FOLHA (0.90X2.10)m E=10mm	CJ						1,00
4	<b>REVESTIMENTO</b>							
4.1	CHAPISCO C/ ARGAMASSA DE CIMENTO E AREIA S/PENEIRAR TRAÇO 1:3 ESP.= 5mm P/ PAREDE	M2						75,28
			20,00%	376,38				75,28
4.2	REBOCO C/ ARGAMASSA DE CIMENTO E AREIA PENEIRADA, TRAÇO 1:3	M2						75,28
5	<b>INSTALAÇÕES ELÉTRICAS</b>							
5.1	PONTO ELÉTRICO, MATERIAL E EXECUÇÃO	PT						40,00
5.2	CABO DE COBRE FLEXÍVEL ISOLADO, 4 MMF, ANTI-CHAMA 0,6/1,0 KV, PARA CIRCUITOS TERMINAIS - FORNECIMENTO E INSTALAÇÃO. AF 03/2023	M						400,00
5.3	CABO DE COBRE FLEXÍVEL ISOLADO, 10 MMF, ANTI-CHAMA 0,6/1,0 KV, PARA CIRCUITOS TERMINAIS - FORNECIMENTO E INSTALAÇÃO. AF 03/2023	M						100,00
5.4	QUADRO DE DISTRIBUIÇÃO DE LUZ EMBUTIR ATÉ 24 DIVISÕES 332X332X95mm, C/BARRAMENTO	UN						1,00
5.5	DISJUNTOR TRIPOLAR EM QUADRO DE DISTRIBUIÇÃO 50A	UN						1,00
6	<b>INSTALAÇÕES HIDROSSANITÁRIAS</b>							
6.1	PONTO SANITÁRIO, MATERIAL E EXECUÇÃO	PT						6,00
6.2	PONTO HIDRÁULICO, MATERIAL E EXECUÇÃO	PT						6,00
6.3	TUBO, PVC, SOLDÁVEL, DE 20MM, INSTALADO EM DRENO DE AR CONDICIONADO - FORNECIMENTO E INSTALAÇÃO. AF 08/2022	M						56,00
6.4	JOELHO 90 GRAUS, PVC, SOLDÁVEL, DN 20 MM, INSTALADO EM DRENO DE AR CONDICIONADO - FORNECIMENTO E INSTALAÇÃO. AF 08/2022	UN						28,00
7	<b>LOUÇAS, METAIS E ACESSÓRIOS</b>							
7.1	BANCADA DE GRANITO CINZA E=2cm	M2						2,00
7.2	CUBA DE INOX PARA BANCADA.COMPLETA	UN						1,00
7.3	TORNEIRA DE PRESSÃO CROMADA LONGA P/PIA	UN						1,00
8	<b>PINTURA</b>							
8.1	LATEX DUAS DEMÃOS EM PAREDES INTERNAS S/MASSA	M2						403,78
			1,00		8,75		3,00	26,25
			1,00		28,20		3,00	84,60
			2,00		5,55		3,00	33,30
			2,00		2,25		3,00	13,50
			2,00		11,66		3,00	69,96
			2,00		3,79		3,00	22,74
			1,00		3,95		3,00	11,85
			1,00		3,80		3,00	11,40
			2,00		3,84		3,00	23,04

André Moreira de Carvalho  
Eng. Civil  
CREA 53277/CE  
RNP 0613148355



OBRA: REFORMA DE EDIFICAÇÃO PARA FUNCIONAMENTO DA SECRETARIA DE SAÚDE  
LOCAL: VÁRZEA ALEGRE - CE

MEMORIAL DE CÁLCULO

ITEM	DESCRIÇÃO DO SERVIÇO	UNID	QTDE	ÁREA	COMP.	LARG.	ALT.	QTDE GERAL
			2,00		3,33		3,00	19,98
			2,00		2,87		3,00	17,22
			2,00		3,30		3,00	19,80
			2,00		8,54		3,00	51,24
			2,00		3,43		3,00	20,58
			2,00		8,07		3,00	48,42
			2,00		8,08		3,00	48,48
			2,00		4,80		3,00	28,80
			2,00		6,15		3,00	36,90
			2,00		8,00		3,00	48,00
			2,00		8,33		3,00	49,98
			2,00		2,16		3,00	12,96
			2,00		9,14		3,00	54,84
			2,00		5,87		3,00	35,22
			2,00		9,80		3,00	58,80
			1,00		20,11		3,00	60,33
			1,00		4,88		3,00	14,64
			2,00		4,19		3,00	25,14
			2,00		1,71		3,00	10,26
			2,00		6,43		3,00	38,58
			2,00		0,43		3,00	2,58
			2,00		2,01		3,00	12,06
			1,00		1,88		3,00	5,64
			1,00		1,47		3,00	4,41
			1,00		0,42		3,00	1,26
			1,00		1,45		3,00	4,35
			1,00		4,26		3,00	12,78
			1,00		1,20		3,00	3,60
			1,00		2,15		3,00	6,45
			1,00		2,38		3,00	7,14
			1,00		2,37		3,00	7,11
			1,00		5,25		3,00	15,75
			1,00		3,15		3,00	9,45
			1,00		6,10		3,00	18,30
			1,00		3,89		3,00	11,67
			1,00		1,15		3,00	3,45
			1,00		2,14		4,00	8,56
			1,00		5,00		5,00	25,00
			1,00		3,80		6,00	22,80
			1,00		3,10		7,00	21,70
			1,00		2,52		8,00	20,16
			1,00		3,37		9,00	30,33
			1,00		2,51		10,00	25,10
			1,00		3,96		11,00	43,56
			1,00		2,44		12,00	29,28
			1,00		3,31		13,00	43,03
								1392,33
		COEF.						29,00%
8.2	LATEX DUAS DEMÃOS EM PAREDES EXTERNAS S/MASSA	M2						<b>102,78</b>
			1,00		8,75		5,00	43,75
			4,00		9,38		5,00	187,60
			2,00		2,00		5,00	20,00
			3,00		6,87		5,00	103,05
								354,40
		COEF.						29,00%
8.3	ESMALTE DUAS DEMÃOS EM ESQUADRIAS DE FERRO	M2						<b>38,40</b>
						6,00	4,00	24,00
						4,80	3,00	14,40
8.4	ESMALTE DUAS DEMÃOS EM ESQUADRIAS DE MADEIRA	M2						<b>22,05</b>



Governo de  
**VÁRZEA ALEGRE**

PREFEITURA MUNICIPAL DE VÁRZEA ALEGRE-CE  
CNPJ: (MF): 07.539.273/0001-58  
RUA DEPUTADO LUIZ OTACÍLIO CORREIA, 153 - CENTRO - CEP: 63.540-000



OBRA: REFORMA DE EDIFICAÇÃO PARA FUNCIONAMENTO DA SECRETARIA DE SAÚDE  
LOCAL: VÁRZEA ALEGRE - CE

**MEMORIAL DE CÁLCULO**

ITEM	DESCRIÇÃO DO SERVIÇO	UNID	QTDE	ÁREA	COMP.	LARG.	ALT.	QTDE GERAL
			15,00			0,70	2,10	22,05
9	<b>SERVIÇOS DIVERSOS</b>							
9.1	LIMPEZA GERAL	M2						148,19

VÁRZEA ALEGRE-CE, FEVEREIRO DE 2025

  
André Moreira de Carvalho  
Eng. Civil  
CREA 53277/CE  
RNP 0613148355



OBRA: REFORMA DE EDIFICAÇÃO PARA FUNCIONAMENTO DA SECRETARIA DE SAÚDE  
LOCAL: VÁRZEA ALEGRE - CE

**COMPOSIÇÕES**

**1.1. C1050 DEMOLIÇÃO DE DIVISÓRIA LEVE (M2)**

Mão de Obra		FONTE	UNID	COEFICIENTE	PREÇO UNITÁRIO	TOTAL
11530	MONTADOR	SEINFRA	H	0,22000000	R\$ 24,1600	R\$ 5,3152
12543	SERVENTE	SEINFRA	H	0,44000000	R\$ 18,4600	R\$ 8,1224
<b>TOTAL Mão de Obra:</b>						<b>R\$ 13,4376</b>
<b>VALOR:</b>						<b>R\$ 13,44</b>
<b>VALOR BDI (28.82%):</b>						<b>R\$ 3,87</b>
<b>VALOR COM BDI:</b>						<b>R\$ 17,31</b>

**1.2. C2210 RETIRADA DE PORTAS E JANELAS, INCLUSIVE BATENTES (M2)**

Mão de Obra		FONTE	UNID	COEFICIENTE	PREÇO UNITÁRIO	TOTAL
12391	PEDREIRO	SEINFRA	H	0,08000000	R\$ 24,1600	R\$ 1,9328
12543	SERVENTE	SEINFRA	H	0,80000000	R\$ 18,4600	R\$ 14,7680
<b>TOTAL Mão de Obra:</b>						<b>R\$ 16,7008</b>
<b>VALOR:</b>						<b>R\$ 16,70</b>
<b>VALOR BDI (28.82%):</b>						<b>R\$ 4,81</b>
<b>VALOR COM BDI:</b>						<b>R\$ 21,51</b>

**1.3. C0702 CARGA MANUAL DE ENTULHO EM CAMINHÃO BASCULANTE (M3)**

Equipamento Custo Horário		FONTE	UNID	COEFICIENTE	PREÇO UNITÁRIO	TOTAL
10578	CAMINHÃO BASCULANTE 6 M3 (CHI)	SEINFRA	H	0,24000000	R\$ 62,8491	R\$ 15,0838
<b>TOTAL Equipamento Custo Horário:</b>						<b>R\$ 15,0838</b>
Mão de Obra		FONTE	UNID	COEFICIENTE	PREÇO UNITÁRIO	TOTAL
12543	SERVENTE	SEINFRA	H	0,72000000	R\$ 18,4600	R\$ 13,2912
<b>TOTAL Mão de Obra:</b>						<b>R\$ 13,2912</b>
<b>VALOR:</b>						<b>R\$ 28,37</b>
<b>VALOR BDI (28.82%):</b>						<b>R\$ 8,18</b>
<b>VALOR COM BDI:</b>						<b>R\$ 36,55</b>

**1.4. C2531 TRANSPORTE DE MATERIAL, EXCETO ROCHA EM CAMINHÃO ATÉ 1KM (M3)**

Equipamento Custo Horário		FONTE	UNID	COEFICIENTE	PREÇO UNITÁRIO	TOTAL
10690	CAMINHÃO BASCULANTE 6 M3 (CHP)	SEINFRA	H	0,03700000	R\$ 173,7102	R\$ 6,4273
<b>TOTAL Equipamento Custo Horário:</b>						<b>R\$ 6,4273</b>
<b>VALOR:</b>						<b>R\$ 6,43</b>
<b>VALOR BDI (28.82%):</b>						<b>R\$ 1,85</b>
<b>VALOR COM BDI:</b>						<b>R\$ 8,28</b>

**2.1. C4507 PAREDE DE BLOCO DE GESSO STAND, INCLUSIVE EMASSAMENTO - FORNECIMENTO E EXECUÇÃO (M2)**

Material		FONTE	UNID	COEFICIENTE	PREÇO UNITÁRIO	TOTAL
18332	PAREDE DE BLOCO DE GESSO STAND, INCLUSIVE EMASSAMENTO (EXECUTADO)	SEINFRA	M2	1,00000000	R\$ 70,1700	R\$ 70,1700
<b>TOTAL Material:</b>						<b>R\$ 70,1700</b>
<b>VALOR:</b>						<b>R\$ 70,17</b>
<b>VALOR BDI (28.82%):</b>						<b>R\$ 20,22</b>
<b>VALOR COM BDI:</b>						<b>R\$ 90,39</b>

**2.2. C4468 FORRO PVC - LAMBRI (100x6000 OU 200x6000)mm - FORNECIMENTO E MONTAGEM (M2)**

Material		FONTE	UNID	COEFICIENTE	PREÇO UNITÁRIO	TOTAL
18293	FORRO PVC - LAMBRI (100x6000 OU 200x6000)mm. DE 8MM A 10MM. INCLUSIVE ESTRUTURA DE FIXAÇÃO (INSTALADO)	SEINFRA	M2	1,00000000	R\$ 69,5400	R\$ 69,5400





Governo de  
**VÁRZEA ALEGRE**

PREFEITURA MUNICIPAL DE VÁRZEA ALEGRE-CE  
CNPJ: (MF): 07.539.273/0001-58  
RUA DEPUTADO LUIZ OTACÍLIO CORREIA, 153 - CENTRO - CEP: 63.540-000



OBRA: REFORMA DE EDIFICAÇÃO PARA FUNCIONAMENTO DA SECRETARIA DE SAÚDE  
LOCAL: VÁRZEA ALEGRE - CE

**COMPOSIÇÕES**

<b>TOTAL Material:</b>	<b>RS 69,5400</b>
<b>VALOR:</b>	<b>RS 69,54</b>
<b>VALOR BDI (28.82%):</b>	<b>RS 20,04</b>
<b>VALOR COM BDI:</b>	<b>RS 89,58</b>

**2.3. C0076 ALVENARIA DE TIJOLO COMUM C/ARGAMASSA MISTA DE CAL HIDRATADA 1:2:8 ESP=10 cm (M2)**

Material	FONTE	UNID	COEFICIENTE	PREÇO UNITÁRIO	TOTAL
10109	AREIA MEDIA	SEINFRA	M3	0,03040000	R\$ 2,5408
10441	CAL HIDRATADA	SEINFRA	KG	4,55000000	R\$ 4,3680
10805	CIMENTO PORTLAND	SEINFRA	KG	4,55000000	R\$ 3,2305
12082	TIJOLO MACIÇO COMUM	SEINFRA	UN	84,00000000	R\$ 39,4800
<b>TOTAL Material:</b>					<b>RS 49,6193</b>
Mão de Obra	FONTE	UNID	COEFICIENTE	PREÇO UNITÁRIO	TOTAL
12391	PEDREIRO	SEINFRA	H	1,60000000	R\$ 38,6560
12543	SERVENTE	SEINFRA	H	1,85000000	R\$ 34,1510
<b>TOTAL Mão de Obra:</b>					<b>RS 72,8070</b>
<b>VALOR:</b>					<b>RS 122,43</b>
<b>VALOR BDI (28.82%):</b>					<b>RS 35,28</b>
<b>VALOR COM BDI:</b>					<b>RS 157,71</b>

**2.4. C4068 BANCADA DE GRANITO CINZA E=2cm (M2)**

Material	FONTE	UNID	COEFICIENTE	PREÇO UNITÁRIO	TOTAL
10108	AREIA GROSSA	SEINFRA	M3	0,00800000	R\$ 0,9566
17893	BANCADA DE GRANITO CINZA POLIDO E=2cm	SEINFRA	M2	1,00000000	R\$ 342,5800
10805	CIMENTO PORTLAND	SEINFRA	KG	3,20000000	R\$ 2,2720
<b>TOTAL Material:</b>					<b>RS 345,8086</b>
Mão de Obra	FONTE	UNID	COEFICIENTE	PREÇO UNITÁRIO	TOTAL
12391	PEDREIRO	SEINFRA	H	1,20000000	R\$ 28,9920
12543	SERVENTE	SEINFRA	H	2,00000000	R\$ 36,9200
<b>TOTAL Mão de Obra:</b>					<b>RS 65,9120</b>
<b>VALOR:</b>					<b>RS 411,72</b>
<b>VALOR BDI (28.82%):</b>					<b>RS 118,66</b>
<b>VALOR COM BDI:</b>					<b>RS 530,38</b>

**3.1. C4428 PORTA TIPO PARANÁ (0,80 x 2,10 m), COMPLETA (UN)**

Serviço	FONTE	UNID	COEFICIENTE	PREÇO UNITÁRIO	TOTAL
C4422	ALIZAR DE MADEIRA L= 5 cm (1 FACE)	SEINFRA	CJ	2,00000000	R\$ 93,9000
C4421	FORRAMENTO DE MADEIRA L = 15 cm	SEINFRA	CJ	1,00000000	R\$ 586,2000
C4427	PORTA TIPO PARANÁ (0,80 x 2,10 m), C/ FERRAGENS	SEINFRA	UN	1,00000000	R\$ 393,1700
<b>TOTAL Serviço:</b>					<b>RS 1.073,2700</b>
<b>VALOR:</b>					<b>RS 1.073,27</b>
<b>VALOR BDI (28.82%):</b>					<b>RS 309,32</b>
<b>VALOR COM BDI:</b>					<b>RS 1.382,59</b>

**3.2. C4513 JANELA EM ALUMÍNIO ANODIZADO NATURAL/FOSCO, DE CORRER, SEM BANDEIROLA E/OU PEITORIL, SEM VIDRO - FORNECIMENTO E MONTAGEM (M2)**

Material	FONTE	UNID	COEFICIENTE	PREÇO UNITÁRIO	TOTAL
18337	JANELA EM ALUMÍNIO ANODIZADO NATURAL/FOSCO, DE CORRER, SEM BANDEIROLA E/OU PEITORIL, SEM VIDRO (COLOCADA)	SEINFRA	M2	1,00000000	R\$ 311,9500

André Moreira de Carvalho  
Eng. Civil  
CREA 53277/CE  
RNP 0613148355





Governo de  
**VÁRZEA ALEGRE**

PREFEITURA MUNICIPAL DE VÁRZEA ALEGRE-CE  
CNPJ: (MF): 07.539.273/0001-58  
RUA DEPUTADO LUIZ OTACÍLIO CORREIA, 153 - CENTRO - CEP: 63.540-000



**OBRA:** REFORMA DE EDIFICAÇÃO PARA FUNCIONAMENTO DA SECRETARIA DE SAÚDE  
**LOCAL:** VÁRZEA ALEGRE - CE

**COMPOSIÇÕES**

<b>TOTAL Material:</b>	<b>RS 311,9500</b>
<b>VALOR:</b>	<b>RS 311,95</b>
<b>VALOR BDI (28.82%):</b>	<b>RS 89,90</b>
<b>VALOR COM BDI:</b>	<b>RS 401,85</b>

**3.3. C4830 JANELA BASCULANTE EM ALUMÍNIO ANODIZADO NATURAL, EXCLUSIVE VIDRO (M2)**

Material	FORNTE	UNID	COEFICIENTE	PREÇO UNITÁRIO	TOTAL
19142 JANELA ALUMINIO BASCULANTE 100 X 100 CM (AXL)	SEINFRA	UN	1,00000000	R\$ 417,5200	R\$ 417,5200
<b>TOTAL Material:</b>					<b>RS 417,5200</b>
Mão de Obra	FORNTE	UNID	COEFICIENTE	PREÇO UNITÁRIO	TOTAL
12391 PEDREIRO	SEINFRA	H	2,50000000	R\$ 24,1600	R\$ 60,4000
12543 SERVENTE	SEINFRA	H	1,50000000	R\$ 18,4600	R\$ 27,6900
<b>TOTAL Mão de Obra:</b>					<b>RS 88,0900</b>
Serviço	FORNTE	UNID	COEFICIENTE	PREÇO UNITÁRIO	TOTAL
C0164 ARGAMASSA DE CIMENTO E AREIA PEN. TRAÇO 1:3	SEINFRA	M3	0,02100000	R\$ 1.045,7200	R\$ 21,9601
<b>TOTAL Serviço:</b>					<b>RS 21,9601</b>
<b>VALOR:</b>					<b>RS 527,57</b>
<b>VALOR BDI (28.82%):</b>					<b>RS 152,05</b>
<b>VALOR COM BDI:</b>					<b>RS 679,62</b>

**3.4. 102180 INSTALAÇÃO DE VIDRO TEMPERADO, E = 8 MM, ENCAIXADO EM PERFIL U. AF\_01/2021\_PS (M2)**

Material	FORNTE	UNID	COEFICIENTE	PREÇO UNITÁRIO	TOTAL
00011950 BUCHA DE NYLON SEM ABA S6, COM PARAFUSO DE 4,20 X 40 MM EM ACO ZINCADO COM ROSCA SOBERBA, CABECA CHATA E FENDA PHILLIPS	SINAPI	UN	1,91300000	R\$ 0,31	R\$ 0,59
00039432 FITA DE PAPEL REFORCADA COM LAMINA DE METAL PARA REFORCO DE CANTOS DE CHAPA DE GESSO PARA DRYWALL	SINAPI	M	2,60500000	R\$ 3,05	R\$ 7,94
00034360 PERFIL DE ALUMINIO ANODIZADO	SINAPI	KG	0,83900000	R\$ 44,09	R\$ 36,99
00039961 SILICONE ACETICO USO GERAL INCOLOR 280 G	SINAPI	UN	0,34600000	R\$ 25,35	R\$ 8,77
00010506 VIDRO TEMPERADO INCOLOR E = 8 MM, SEM COLOCACAO	SINAPI	M2	1,00000000	R\$ 356,08	R\$ 356,08
<b>TOTAL Material:</b>					<b>RS 410,37</b>
Mão de Obra com Encargos Complementares	FORNTE	UNID	COEFICIENTE	PREÇO UNITÁRIO	TOTAL
88316 SERVENTE COM ENCARGOS COMPLEMENTARES	SINAPI	H	1,46900000	R\$ 20,11	R\$ 29,54
88325 VIDRACEIRO COM ENCARGOS COMPLEMENTARES	SINAPI	H	1,51100000	R\$ 21,54	R\$ 32,54
<b>TOTAL Mão de Obra com Encargos</b>					<b>RS 62,08</b>
<b>VALOR:</b>					<b>RS 472,45</b>
<b>VALOR BDI (28.82%):</b>					<b>RS 136,16</b>
<b>VALOR COM BDI:</b>					<b>RS 608,61</b>

**3.5. 100701 PORTA DE FERRO, DE ABRIR, TIPO GRADE COM CHAPA, COM GUARNIÇÕES. AF\_12/2019 (M2)**

Material	FORNTE	UNID	COEFICIENTE	PREÇO UNITÁRIO	TOTAL
----------	--------	------	-------------	----------------	-------

André Moreira de Carvalho  
Eng. Civil  
CREA 53277/CE  
RNP 0613148355





PREFEITURA MUNICIPAL DE VÁRZEA ALEGRE-CE  
 CNPJ: (MF): 07.539.273/0001-58  
 RUA DEPUTADO LUIZ OTACÍLIO CORREIA, 153 - CENTRO - CEP: 63.540-000

OBRA: REFORMA DE EDIFICAÇÃO PARA FUNCIONAMENTO DA SECRETARIA DE SAÚDE  
 LOCAL: VÁRZEA ALEGRE - CE

COMPOSIÇÕES						
00004930	PORTA DE ABRIR / GIRO, EM GRADIL FERRO, COM BARRA CHATA 3 CM X 1/4", COM REQUADRO E GUARNICAO - COMPLETO - ACABAMENTO NATURAL	SINAPI	M2	1,00000000	R\$ 613,20	R\$ 613,20
<b>TOTAL Material:</b>						<b>R\$ 613,20</b>
Mão de Obra com Encargos Complementares		FORNTE	UNID	COEFICIENTE	PREÇO UNITÁRIO	TOTAL
88309	PEDREIRO COM ENCARGOS COMPLEMENTARES	SINAPI	H	0,45700000	R\$ 25,97	R\$ 11,86
88316	SERVENTE COM ENCARGOS COMPLEMENTARES	SINAPI	H	0,22900000	R\$ 20,11	R\$ 4,60
<b>TOTAL Mão de Obra com Encargos</b>						<b>R\$ 16,46</b>
Serviço	FORNTE	UNID	COEFICIENTE	PREÇO UNITÁRIO	TOTAL	
88627	ARGAMASSA TRAÇO 1:0,5:4,5 (EM VOLUME DE CIMENTO, CAL E AREIA MÉDIA ÚMIDA) PARA ASSENTAMENTO DE ALVENARIA, PREPARO MANUAL, AF_08/2019	SINAPI	M3	0,01200000	R\$ 659,67	R\$ 7,91
<b>TOTAL Serviço:</b>						<b>R\$ 7,91</b>
<b>VALOR:</b>						<b>R\$ 637,57</b>
<b>VALOR BDI (28.82%):</b>						<b>R\$ 183,75</b>
<b>VALOR COM BDI:</b>						<b>R\$ 821,32</b>

3.6. C1972 PORTA DE VIDRO TEMPERADO 1 FOLHA (0.90X2.10)m E=10mm (CJ)						
Material	FORNTE	UNID	COEFICIENTE	PREÇO UNITÁRIO	TOTAL	
10299	BUCHA PARA PIVOTANTE DE DOBRADICA REF. 1201	SEINFRA	UN	1,30000000	R\$ 8,6800	R\$ 11,2840
11034	DOBRADIÇA INFERIOR (1103)	SEINFRA	UN	1,30000000	R\$ 44,9200	R\$ 58,3960
11036	DOBRADIÇA SUPERIOR (1101)	SEINFRA	UN	1,30000000	R\$ 37,1000	R\$ 48,2300
11152	FECHADURA CENTRAL COM 2 CILINDROS (1521)	SEINFRA	UN	1,30000000	R\$ 137,6200	R\$ 178,9060
11525	MOLA HIDRAULICA P/PORTA DE VIDRO (1012)	SEINFRA	UN	1,30000000	R\$ 771,0200	R\$ 1.002,3260
11743	PUXADOR CONCHA (1606)	SEINFRA	UN	1,30000000	R\$ 14,2500	R\$ 18,5250
12258	VIDRO TEMPERADO 10MM INCOLOR SEM COLOCAÇÃO	SEINFRA	M2	2,45700000	R\$ 422,2800	R\$ 1.037,5420
<b>TOTAL Material:</b>						<b>R\$ 2.355,2090</b>
<b>VALOR:</b>						<b>R\$ 2.355,21</b>
<b>VALOR BDI (28.82%):</b>						<b>R\$ 678,77</b>
<b>VALOR COM BDI:</b>						<b>R\$ 3.033,98</b>

4.1. C0776 CHAPISCO C/ ARGAMASSA DE CIMENTO E AREIA S/PENEIRAR TRAÇO 1:3 ESP.= 5mm P/ PAREDE (M2)						
Material	FORNTE	UNID	COEFICIENTE	PREÇO UNITÁRIO	TOTAL	
10109	AREIA MEDIA	SEINFRA	M3	0,00610000	R\$ 83,5800	R\$ 0,5098
10805	CIMENTO PORTLAND	SEINFRA	KG	2,43000000	R\$ 0,7100	R\$ 1,7253
<b>TOTAL Material:</b>						<b>R\$ 2,2351</b>
Mão de Obra		FORNTE	UNID	COEFICIENTE	PREÇO UNITÁRIO	TOTAL
12391	PEDREIRO	SEINFRA	H	0,10000000	R\$ 24,1600	R\$ 2,4160
12543	SERVENTE	SEINFRA	H	0,15000000	R\$ 18,4600	R\$ 2,7690
<b>TOTAL Mão de Obra:</b>						<b>R\$ 5,1850</b>
<b>VALOR:</b>						<b>R\$ 7,42</b>
<b>VALOR BDI (28.82%):</b>						<b>R\$ 2,14</b>
<b>VALOR COM BDI:</b>						<b>R\$ 9,56</b>

4.2. C3028 REBOCO C/ ARGAMASSA DE CIMENTO E AREIA PENEIRADA, TRAÇO 1:3 (M2)						
---	--	--	--	--	--	--

André Moreira de Carvalho  
 Eng. Civil  
 CREA 53277/CE  
 RNP 0613148355





PREFEITURA MUNICIPAL DE VÁRZEA ALEGRE-CE  
CNPJ: (MF): 07.539.273/0001-58  
RUA DEPUTADO LUIZ OTACÍLIO CORREIA, 153 - CENTRO - CEP: 63.540-000

OBRA: REFORMA DE EDIFICAÇÃO PARA FUNCIONAMENTO DA SECRETARIA DE SAÚDE  
LOCAL: VÁRZEA ALEGRE - CE

COMPOSIÇÕES						
Mão de Obra		FONTE	UNID	COEFICIENTE	PREÇO UNITÁRIO	TOTAL
12391	PEDREIRO	SEINFRA	H	0,60000000	R\$ 24,1600	R\$ 14,4960
12543	SERVENTE	SEINFRA	H	0,60000000	R\$ 18,4600	R\$ 11,0760
TOTAL Mão de Obra:						R\$ 25,5720
Serviço		FONTE	UNID	COEFICIENTE	PREÇO UNITÁRIO	TOTAL
C0164	ARGAMASSA DE CIMENTO E AREIA PEN. TRAÇO 1:3	SEINFRA	M3	0,02500000	R\$ 1.045,7200	R\$ 26,1430
TOTAL Serviço:						R\$ 26,1430
VALOR:						R\$ 51,72
VALOR BDI (28.82%):						R\$ 14,91
VALOR COM BDI:						R\$ 66,63

#### 5.1. C1947 PONTO ELÉTRICO, MATERIAL E EXECUÇÃO (PT)

5.1. C1947 PONTO ELÉTRICO, MATERIAL E EXECUÇÃO (PT)						
Material		FONTE	UNID	COEFICIENTE	PREÇO UNITÁRIO	TOTAL
10356	CABO ISOLADO PVC 750V 2,5 MM2	SEINFRA	M	12,00000000	R\$ 2,1100	R\$ 25,3200
10419	CAIXA ESTAMPADA 3"X3", 4"X2", 4"X4" - CHAPA 18	SEINFRA	UN	1,00000000	R\$ 1,9300	R\$ 1,9300
10428	CAIXA PASSAG. CHAPA C/TAMPA PARAF. 100X100X80MM	SEINFRA	UN	1,00000000	R\$ 11,2000	R\$ 11,2000
10957	CURVA DE PVC RIGIDO PARA ELETRODUTO DE 3/4"	SEINFRA	UN	1,00000000	R\$ 2,7300	R\$ 2,7300
10981	DISJUNTOR MONOPOLAR 16A	SEINFRA	UN	0,10000000	R\$ 11,0900	R\$ 1,1090
11075	ELETRODUTO DE PVC RIGIDO 3/4"	SEINFRA	M	3,00000000	R\$ 4,5700	R\$ 13,7100
11105	ESPELHO 4"X2" OU 3"X3"	SEINFRA	UN	1,00000000	R\$ 2,9000	R\$ 2,9000
11181	FITA ISOLANTE	SEINFRA	M	3,00000000	R\$ 0,7500	R\$ 2,2500
11262	INTERRUPTOR 2 TECLAS PARALELO 1 TOMADA 2POLOS	SEINFRA	UN	1,00000000	R\$ 24,7400	R\$ 24,7400
11409	LUVA DE PVC RIGIDO PARA ELETRODUTO 3/4"	SEINFRA	UN	2,00000000	R\$ 1,1800	R\$ 2,3600
TOTAL Material:						R\$ 88,2490
Mão de Obra		FONTE	UNID	COEFICIENTE	PREÇO UNITÁRIO	TOTAL
10042	AJUDANTE DE ELETRICISTA	SEINFRA	H	3,00000000	R\$ 19,1000	R\$ 57,3000
12312	ELETRICISTA	SEINFRA	H	3,00000000	R\$ 24,1500	R\$ 72,4500
12543	SERVENTE	SEINFRA	H	2,50000000	R\$ 18,4600	R\$ 46,1500
TOTAL Mão de Obra:						R\$ 175,9000
VALOR:						R\$ 264,15
VALOR BDI (28.82%):						R\$ 76,13
VALOR COM BDI:						R\$ 340,28

#### 5.2. 91929 CABO DE COBRE FLEXÍVEL ISOLADO, 4 MM², ANTI-CHAMA 0,6/1,0 KV, PARA CIRCUITOS TERMINAIS - FORNECIMENTO E INSTALAÇÃO. AF\_03/2023 (M)

5.2. 91929 CABO DE COBRE FLEXÍVEL ISOLADO, 4 MM², ANTI-CHAMA 0,6/1,0 KV, PARA CIRCUITOS TERMINAIS - FORNECIMENTO E INSTALAÇÃO. AF_03/2023 (M)						
Material		FONTE	UNID	COEFICIENTE	PREÇO UNITÁRIO	TOTAL
00001021	CABO DE COBRE, FLEXIVEL, CLASSE 4 OU 5, ISOLACAO EM PVC/A, ANTICHAMA BWF-B, COBERTURA PVC-ST1, ANTICHAMA BWF-B, 1 CONDUTOR, 0,6/1 KV, SECAO NOMINAL 4 MM2	SINAPI	M	1,24340000	R\$ 4,01	R\$ 4,98
00021127	FITA ISOLANTE ADESIVA ANTICHAMA, USO ATE 750 V, EM ROLO DE 19 MM X 5 M	SINAPI	UN	0,00940000	R\$ 4,12	R\$ 0,03
TOTAL Material:						R\$ 5,01
Mão de Obra com Encargos Complementares		FONTE	UNID	COEFICIENTE	PREÇO UNITÁRIO	TOTAL
88247	AUXILIAR DE ELETRICISTA COM ENCARGOS COMPLEMENTARES	SINAPI	H	0,03900000	R\$ 21,46	R\$ 0,83





PREFEITURA MUNICIPAL DE VÁRZEA ALEGRE-CE  
 CNPJ: (MF): 07.539.273/0001-58  
 RUA DEPUTADO LUIZ OTACÍLIO CORREIA, 153 - CENTRO - CEP: 63.540-000

OBRA: REFORMA DE EDIFICAÇÃO PARA FUNCIONAMENTO DA SECRETARIA DE SAÚDE  
 LOCAL: VÁRZEA ALEGRE - CE

COMPOSIÇÕES							
88264	ELETRICISTA COM ENCARGOS COMPLEMENTARES	SINAPI	H	0,03900000		R\$ 26,28	R\$ 1,02
						<b>TOTAL Mão de Obra com Encargos</b>	<b>RS 1,85</b>
						<b>VALOR:</b>	<b>RS 6,86</b>
						<b>VALOR BDI (28.82%):</b>	<b>RS 1,98</b>
						<b>VALOR COM BDI:</b>	<b>RS 8,84</b>

**5.3. 91933 CABO DE COBRE FLEXÍVEL ISOLADO, 10 MM², ANTI-CHAMA 0,6/1,0 KV, PARA CIRCUITOS TERMINAIS - FORNECIMENTO E INSTALAÇÃO. AF\_03/2023 (M)**

Material	FORNTE	UNID	COEFICIENTE	PREÇO UNITÁRIO	TOTAL
00001020 CABO DE COBRE, FLEXIVEL, CLASSE 4 OU 5, ISOLACAO EM PVC/A, ANTICHAMA BWF-B, COBERTURA PVC-ST1, ANTICHAMA BWF-B, 1 CONDUTOR, 0,6/1 KV, SECAO NOMINAL 10 MM2	SINAPI	M	1,24340000	R\$ 9,56	R\$ 11,88
00021127 FITA ISOLANTE ADESIVA ANTICHAMA, USO ATE 750 V, EM ROLO DE 19 MM X 5 M	SINAPI	UN	0,00940000	R\$ 4,12	R\$ 0,03

Mão de Obra com Encargos Complementares					
Material	FORNTE	UNID	COEFICIENTE	PREÇO UNITÁRIO	TOTAL
88247 AUXILIAR DE ELETRICISTA COM ENCARGOS COMPLEMENTARES	SINAPI	H	0,07600000	R\$ 21,46	R\$ 1,63
88264 ELETRICISTA COM ENCARGOS COMPLEMENTARES	SINAPI	H	0,07600000	R\$ 26,28	R\$ 1,99
<b>TOTAL Mão de Obra com Encargos</b>					<b>RS 3,62</b>
<b>VALOR:</b>					<b>RS 15,53</b>
<b>VALOR BDI (28.82%):</b>					<b>RS 4,48</b>
<b>VALOR COM BDI:</b>					<b>RS 20,01</b>

**5.4. C2068 QUADRO DE DISTRIBUIÇÃO DE LUZ EMBUTIR ATÉ 24 DIVISÕES 332X332X95mm, C/BARRAMENTO (UN)**

Material	FORNTE	UNID	COEFICIENTE	PREÇO UNITÁRIO	TOTAL
10193 BARRAMENTO NEUTRO P/ BAIXA TENSÃO	SEINFRA	UN	1,00000000	R\$ 41,3200	R\$ 41,3200
10194 BARRAMENTO PRINCIPAL P/ BAIXA TENSÃO	SEINFRA	UN	1,00000000	R\$ 40,6500	R\$ 40,6500
10195 BARRAMENTO TERRA P/ BAIXA TENSÃO	SEINFRA	UN	1,00000000	R\$ 33,6000	R\$ 33,6000
11756 QUADRO DISTRIBUIÇÃO LUZ 332X332X95MM	SEINFRA	UN	1,00000000	R\$ 136,8400	R\$ 136,8400

Mão de Obra					
Material	FORNTE	UNID	COEFICIENTE	PREÇO UNITÁRIO	TOTAL
10042 AJUDANTE DE ELETRICISTA	SEINFRA	H	3,00000000	R\$ 19,1000	R\$ 57,3000
12312 ELETRICISTA	SEINFRA	H	3,00000000	R\$ 24,1500	R\$ 72,4500
<b>TOTAL Mão de Obra:</b>					<b>RS 129,7500</b>
<b>VALOR:</b>					<b>RS 382,16</b>
<b>VALOR BDI (28.82%):</b>					<b>RS 110,14</b>
<b>VALOR COM BDI:</b>					<b>RS 492,30</b>

**5.5. C1127 DISJUNTOR TRIPOLAR EM QUADRO DE DISTRIBUIÇÃO 50A (UN)**

Material	FORNTE	UNID	COEFICIENTE	PREÇO UNITÁRIO	TOTAL
11013 DISJUNTOR TRIPOLAR 50A	SEINFRA	UN	1,00000000	R\$ 60,1300	R\$ 60,1300
<b>TOTAL Material:</b>					<b>RS 60,1300</b>

Mão de Obra					
Material	FORNTE	UNID	COEFICIENTE	PREÇO UNITÁRIO	TOTAL
10042 AJUDANTE DE ELETRICISTA	SEINFRA	H	0,90000000	R\$ 19,1000	R\$ 17,1900
12312 ELETRICISTA	SEINFRA	H	0,90000000	R\$ 24,1500	R\$ 21,7350

Lucas Moreira de Carvalho  
 Eng. Civil  
 CREA 53277/CE  
 0613148355





Governo de  
**VÁRZEA ALEGRE**

PREFEITURA MUNICIPAL DE VÁRZEA ALEGRE-CE  
CNPJ: (MF): 07.539.273/0001-58  
RUA DEPUTADO LUIZ OTACÍLIO CORREIA, 153 - CENTRO - CEP: 63.540-000



OBRA: REFORMA DE EDIFICAÇÃO PARA FUNCIONAMENTO DA SECRETARIA DE SAÚDE  
LOCAL: VÁRZEA ALEGRE - CE

**COMPOSIÇÕES**

<b>TOTAL Mão de Obra:</b>	<b>RS 38,9250</b>
<b>VALOR:</b>	<b>RS 99,06</b>
<b>VALOR BDI (28.82%):</b>	<b>RS 28,55</b>
<b>VALOR COM BDI:</b>	<b>RS 127,61</b>

**6.1. C1950 PONTO SANITÁRIO, MATERIAL E EXECUÇÃO (PT)**

Material	FORNTE	UNID	COEFICIENTE	PREÇO UNITÁRIO	TOTAL
I0108 AREIA GROSSA	SEINFRA	M3	0,00400000	RS 119,5800	RS 0,4783
I0441 CAL HIDRATADA	SEINFRA	KG	3,00000000	RS 0,9600	RS 2,8800
I0805 CIMENTO PORTLAND	SEINFRA	KG	3,00000000	RS 0,7100	RS 2,1300
I1282 JOELHO PVC PARA ESGOTO DE 100MM	SEINFRA	UN	1,00000000	RS 8,8200	RS 8,8200
I1283 JOELHO PVC PARA ESGOTO DE 40MM	SEINFRA	UN	2,00000000	RS 2,3600	RS 4,7200
I1284 JOELHO PVC PARA ESGOTO DE 50MM	SEINFRA	UN	1,00000000	RS 3,2500	RS 3,2500
I2012 TE PVC PARA ESGOTO DE 100MM (4")	SEINFRA	UN	1,00000000	RS 16,9800	RS 16,9800
I2013 TE PVC PARA ESGOTO DE 40MM (1 1/2")	SEINFRA	UN	1,00000000	RS 3,9300	RS 3,9300
I2193 TUBO PVC ESGOTO DE 100MM (4") - (NBR 5688)	SEINFRA	M	0,33000000	RS 15,8200	RS 5,2206
I2194 TUBO PVC ESGOTO DE 40MM (1 1/2") - (NBR 5688)	SEINFRA	M	1,50000000	RS 6,9100	RS 10,3650
I2195 TUBO PVC ESGOTO DE 50MM (2") - (NBR 5688)	SEINFRA	M	0,50000000	RS 10,7500	RS 5,3750
<b>TOTAL Material:</b>					<b>RS 64,1489</b>

Mão de Obra	FORNTE	UNID	COEFICIENTE	PREÇO UNITÁRIO	TOTAL
I0043 AJUDANTE DE ENCANADOR	SEINFRA	H	3,00000000	RS 19,1000	RS 57,3000
I2320 ENCANADOR	SEINFRA	H	3,00000000	RS 23,4800	RS 70,4400
I2543 SERVENTE	SEINFRA	H	2,50000000	RS 18,4600	RS 46,1500
<b>TOTAL Mão de Obra:</b>					<b>RS 173,8900</b>
<b>VALOR:</b>					<b>RS 238,04</b>
<b>VALOR BDI (28.82%):</b>					<b>RS 68,60</b>
<b>VALOR COM BDI:</b>					<b>RS 306,64</b>

**.2. C1948 PONTO HIDRÁULICO, MATERIAL E EXECUÇÃO (PT)**

Material	FORNTE	UNID	COEFICIENTE	PREÇO UNITÁRIO	TOTAL
I0108 AREIA GROSSA	SEINFRA	M3	0,00350000	RS 119,5800	RS 0,4185
I0441 CAL HIDRATADA	SEINFRA	KG	2,50000000	RS 0,9600	RS 2,4000
I0805 CIMENTO PORTLAND	SEINFRA	KG	2,50000000	RS 0,7100	RS 1,7750
I0884 COTOVELO PVC SOLDÁVEL DE 25MM	SEINFRA	UN	2,00000000	RS 0,7900	RS 1,5800
I0885 COTOVELO PVC SOLDÁVEL DE 32MM	SEINFRA	UN	4,00000000	RS 2,6500	RS 10,6000
I1293 JOELHO PVC ROSCAVEL DE 1"	SEINFRA	UN	1,00000000	RS 5,9400	RS 5,9400
I1412 LUVA PVC SOLDÁVEL DE 32MM	SEINFRA	UN	2,00000000	RS 2,1800	RS 4,3600
I1426 LUVA REDUÇÃO PVC SOLDÁVEL DE 32X25MM	SEINFRA	UN	1,00000000	RS 3,3900	RS 3,3900
I1973 TE PVC SOLDÁVEL 32MM	SEINFRA	UN	1,00000000	RS 4,1200	RS 4,1200
I2200 TUBO PVC SOLDÁVEL DE 25MM (3/4')	SEINFRA	M	1,20000000	RS 4,3300	RS 5,1960
I2201 TUBO PVC SOLDÁVEL DE 32MM (1')	SEINFRA	M	5,00000000	RS 8,5600	RS 42,8000
<b>TOTAL Material:</b>					<b>RS 82,5795</b>

Mão de Obra	FORNTE	UNID	COEFICIENTE	PREÇO UNITÁRIO	TOTAL
I0043 AJUDANTE DE ENCANADOR	SEINFRA	H	3,00000000	RS 19,1000	RS 57,3000
I2320 ENCANADOR	SEINFRA	H	3,00000000	RS 23,4800	RS 70,4400
I2543 SERVENTE	SEINFRA	H	2,50000000	RS 18,4600	RS 46,1500
<b>TOTAL Mão de Obra:</b>					<b>RS 173,8900</b>
<b>VALOR:</b>					<b>RS 256,47</b>
<b>VALOR BDI (28.82%):</b>					<b>RS 73,91</b>

André Moreira de Carvalho  
Eng. Civil  
CREA 53277/CE  
RNP 0613148355





Governo de  
**VÁRZEA ALEGRE**

PREFEITURA MUNICIPAL DE VÁRZEA ALEGRE-CE  
CNPJ: (MF): 07.539.273/0001-58  
RUA DEPUTADO LUIZ OTACÍLIO CORREIA, 153 - CENTRO - CEP: 63.540-000



OBRA: REFORMA DE EDIFICAÇÃO PARA FUNCIONAMENTO DA SECRETARIA DE SAÚDE  
LOCAL: VÁRZEA ALEGRE - CE

**COMPOSIÇÕES**

**VALOR COM BDI: R\$ 330,38**

**6.3. 104315 TUBO, PVC, SOLDÁVEL, DE 20MM, INSTALADO EM DRENO DE AR CONDICIONADO - FORNECIMENTO E INSTALAÇÃO. AF\_08/2022 (M)**

Material	FORNTE	UNID	COEFICIENTE	PREÇO UNITÁRIO	TOTAL
00038383 LIXA D'AGUA EM FOLHA, COR PRETA, GRAO 100	SINAPI	UN	0,01350000	R\$ 1,96	R\$ 0,02
00009867 TUBO PVC, SOLDAVEL, DE 20 MM, AGUA FRIA (NBR-5648)	SINAPI	M	1,05490000	R\$ 3,44	R\$ 3,62
<b>TOTAL Material:</b>					<b>RS 3,64</b>

Mão de Obra com Encargos Complementares	FORNTE	UNID	COEFICIENTE	PREÇO UNITÁRIO	TOTAL
88248 AUXILIAR DE ENCANADOR OU BOMBEIRO HIDRÁULICO COM ENCARGOS COMPLEMENTARES	SINAPI	H	0,24250000	R\$ 20,49	R\$ 4,96
88267 ENCANADOR OU BOMBEIRO HIDRÁULICO COM ENCARGOS COMPLEMENTARES	SINAPI	H	0,24250000	R\$ 25,21	R\$ 6,11
<b>TOTAL Mão de Obra com Encargos</b>					<b>RS 11,07</b>
<b>VALOR:</b>					<b>RS 14,71</b>
<b>VALOR BDI (28.82%):</b>					<b>RS 4,24</b>
<b>VALOR COM BDI:</b>					<b>RS 18,95</b>

**6.4. 104317 JOELHO 90 GRAUS, PVC, SOLDÁVEL, DN 20 MM, INSTALADO EM DRENO DE AR CONDICIONADO - FORNECIMENTO E INSTALAÇÃO. AF\_08/2022 (UN)**

Material	FORNTE	UNID	COEFICIENTE	PREÇO UNITÁRIO	TOTAL
00000122 ADESIVO PLASTICO PARA PVC, FRASCO COM *850* GR	SINAPI	UN	0,00590000	R\$ 62,17	R\$ 0,36
00003542 JOELHO PVC, SOLDAVEL, 90 GRAUS, 20 MM, COR MARROM, PARA AGUA FRIA PREDIAL	SINAPI	UN	1,00000000	R\$ 0,55	R\$ 0,55
00038383 LIXA D'AGUA EM FOLHA, COR PRETA, GRAO 100	SINAPI	UN	0,00580000	R\$ 1,96	R\$ 0,01
00020083 SOLUCAO PREPARADORA / LIMPADORA PARA PVC, FRASCO COM 1000 CM3	SINAPI	UN	0,00600000	R\$ 70,43	R\$ 0,42
<b>TOTAL Material:</b>					<b>RS 1,34</b>

Mão de Obra com Encargos Complementares	FORNTE	UNID	COEFICIENTE	PREÇO UNITÁRIO	TOTAL
88248 AUXILIAR DE ENCANADOR OU BOMBEIRO HIDRÁULICO COM ENCARGOS COMPLEMENTARES	SINAPI	H	0,10510000	R\$ 20,49	R\$ 2,15
88267 ENCANADOR OU BOMBEIRO HIDRÁULICO COM ENCARGOS COMPLEMENTARES	SINAPI	H	0,10510000	R\$ 25,21	R\$ 2,64
<b>TOTAL Mão de Obra com Encargos</b>					<b>RS 4,79</b>
<b>VALOR:</b>					<b>RS 6,13</b>
<b>VALOR BDI (28.82%):</b>					<b>RS 1,77</b>
<b>VALOR COM BDI:</b>					<b>RS 7,90</b>

**7.1. C4068 BANCADA DE GRANITO CINZA E=2cm (M2)**

Material	FORNTE	UNID	COEFICIENTE	PREÇO UNITÁRIO	TOTAL
10108 AREIA GROSSA	SEINFRA	M3	0,00800000	R\$ 119,5800	R\$ 0,9566
17893 BANCADA DE GRANITO CINZA POLIDO E=2cm	SEINFRA	M2	1,00000000	R\$ 342,5800	R\$ 342,5800
10805 CIMENTO PORTLAND	SEINFRA	KG	3,20000000	R\$ 0,7100	R\$ 2,2720
<b>TOTAL Material:</b>					<b>RS 345,8086</b>

André Moreira de Carvalho  
Eng. Civil  
CREA 53277/CE  
RNP 0613148355





Governo de  
**VÁRZEA ALEGRE**

PREFEITURA MUNICIPAL DE VÁRZEA ALEGRE-CE  
CNPJ: (MF): 07.539.273/0001-58  
RUA DEPUTADO LUIZ OTACÍLIO CORREIA, 153 - CENTRO - CEP: 63.540-000

OBRA: REFORMA DE EDIFICAÇÃO PARA FUNCIONAMENTO DA SECRETARIA DE SAÚDE  
LOCAL: VÁRZEA ALEGRE - CE

COMPOSIÇÕES						
Mão de Obra		FONTES	UNID	COEFICIENTE	PREÇO UNITÁRIO	TOTAL
12391	PEDREIRO	SEINFRA	H	1,20000000	R\$ 24,1600	R\$ 28,9920
12543	SERVENTE	SEINFRA	H	2,00000000	R\$ 18,4600	R\$ 36,9200
<b>TOTAL Mão de Obra:</b>						<b>R\$ 65,9120</b>
<b>VALOR:</b>						<b>R\$ 411,72</b>
<b>VALOR BDI (28.82%):</b>						<b>R\$ 118,66</b>
<b>VALOR COM BDI:</b>						<b>R\$ 530,38</b>

**7.2. C0985 CUBA DE INOX PARA BANCADA, COMPLETA (UN)**

Material		FONTES	UNID	COEFICIENTE	PREÇO UNITÁRIO	TOTAL
10915	CUBA DE AÇO INOX	SEINFRA	UN	1,00000000	R\$ 175,4100	R\$ 175,4100
11861	SIFÃO CROMADO 1 1/4"X1 1/2"	SEINFRA	UN	1,00000000	R\$ 174,3000	R\$ 174,3000
12271	VÁLVULA DE METAL 1 1/4"	SEINFRA	UN	1,00000000	R\$ 31,8900	R\$ 31,8900
<b>TOTAL Material:</b>						<b>R\$ 381,6000</b>
Mão de Obra		FONTES	UNID	COEFICIENTE	PREÇO UNITÁRIO	TOTAL
12320	ENCANADOR	SEINFRA	H	1,50000000	R\$ 23,4800	R\$ 35,2200
<b>TOTAL Mão de Obra:</b>						<b>R\$ 35,2200</b>
<b>VALOR:</b>						<b>R\$ 416,82</b>
<b>VALOR BDI (28.82%):</b>						<b>R\$ 120,13</b>
<b>VALOR COM BDI:</b>						<b>R\$ 536,95</b>

**7.3. C2504 TORNEIRA DE PRESSÃO CROMADA LONGA P/PIA (UN)**

Material		FONTES	UNID	COEFICIENTE	PREÇO UNITÁRIO	TOTAL
11180	FITA DE VEDAÇÃO	SEINFRA	M	0,28000000	R\$ 0,3600	R\$ 0,1008
12131	TORNEIRA DE PRESSÃO CROMADA LONGA P/PIA 3/4'	SEINFRA	UN	1,00000000	R\$ 110,3800	R\$ 110,3800
<b>TOTAL Material:</b>						<b>R\$ 110,4808</b>
Mão de Obra		FONTES	UNID	COEFICIENTE	PREÇO UNITÁRIO	TOTAL
10043	AJUDANTE DE ENCANADOR	SEINFRA	H	0,65000000	R\$ 19,1000	R\$ 12,4150
12320	ENCANADOR	SEINFRA	H	0,65000000	R\$ 23,4800	R\$ 15,2620
<b>TOTAL Mão de Obra:</b>						<b>R\$ 27,6770</b>
<b>VALOR:</b>						<b>R\$ 138,16</b>
<b>VALOR BDI (28.82%):</b>						<b>R\$ 39,82</b>
<b>VALOR COM BDI:</b>						<b>R\$ 177,98</b>

**8.1. C1615 LATEX DUAS DEMÃOS EM PAREDES INTERNAS S/MASSA (M2)**

Material		FONTES	UNID	COEFICIENTE	PREÇO UNITÁRIO	TOTAL
11490	LÍQUIDO SELADOR PARA PINTURA LATEX	SEINFRA	L	0,12000000	R\$ 12,0800	R\$ 1,4496
11347	LIXA PARA MADEIRA/MASSA	SEINFRA	UN	0,25000000	R\$ 0,7000	R\$ 0,1750
12096	TINTA LATEX	SEINFRA	L	0,17000000	R\$ 18,2200	R\$ 3,0974
<b>TOTAL Material:</b>						<b>R\$ 4,7220</b>
Mão de Obra		FONTES	UNID	COEFICIENTE	PREÇO UNITÁRIO	TOTAL
10045	AJUDANTE DE PINTOR	SEINFRA	H	0,35000000	R\$ 19,1000	R\$ 6,6850
12395	PINTOR	SEINFRA	H	0,40000000	R\$ 24,1600	R\$ 9,6640
<b>TOTAL Mão de Obra:</b>						<b>R\$ 16,3490</b>
<b>VALOR:</b>						<b>R\$ 21,07</b>
<b>VALOR BDI (28.82%):</b>						<b>R\$ 6,07</b>
<b>VALOR COM BDI:</b>						<b>R\$ 27,14</b>

**8.2. C1614 LATEX DUAS DEMÃOS EM PAREDES EXTERNAS S/MASSA (M2)**

Material	FONTES	UNID	COEFICIENTE	PREÇO UNITÁRIO	TOTAL
----------	--------	------	-------------	----------------	-------

André Moreira de Carvalho  
Eng. Civil  
CREA 53277/CE  
RNP 0613148355





Governo de  
**VÁRZEA ALEGRE**

PREFEITURA MUNICIPAL DE VÁRZEA ALEGRE-CE  
CNPJ: (MF): 07.539.273/0001-58  
RUA DEPUTADO LUIZ OTACÍLIO CORREIA, 153 - CENTRO - CEP: 63.540-000

OBRA: REFORMA DE EDIFICAÇÃO PARA FUNCIONAMENTO DA SECRETARIA DE SAÚDE  
LOCAL: VÁRZEA ALEGRE - CE

COMPOSIÇÕES						
10035	AGUARRÁS MINERAL	SEINFRA	L	0,05000000	R\$ 20,2900	R\$ 1,0145
11488	LÍQUIDO PREPARADOR DE SUPERFÍCIES	SEINFRA	L	0,12000000	R\$ 12,7800	R\$ 1,5336
11347	LIXA PARA MADEIRA/MASSA	SEINFRA	UN	0,25000000	R\$ 0,7000	R\$ 0,1750
12097	TINTA LATEX ACRÍLICA	SEINFRA	L	0,17000000	R\$ 22,2000	R\$ 3,7740
<b>TOTAL Material:</b>						<b>R\$ 6,4971</b>
Mão de Obra		FONTE	UNID	COEFICIENTE	PREÇO UNITÁRIO	TOTAL
10045	AJUDANTE DE PINTOR	SEINFRA	H	0,35000000	R\$ 19,1000	R\$ 6,6850
12395	PINTOR	SEINFRA	H	0,40000000	R\$ 24,1600	R\$ 9,6640
<b>TOTAL Mão de Obra:</b>						<b>R\$ 16,3490</b>
<b>VALOR:</b>						<b>R\$ 22,85</b>
<b>VALOR BDI (28.82%):</b>						<b>R\$ 6,59</b>
<b>VALOR COM BDI:</b>						<b>R\$ 29,44</b>

### 8.3. C1279 ESMALTE DUAS DEMÃOS EM ESQUADRIAS DE FERRO (M2)

Material	FONTE	UNID	COEFICIENTE	PREÇO UNITÁRIO	TOTAL	
10035	AGUARRÁS MINERAL	SEINFRA	L	0,03000000	R\$ 20,2900	R\$ 0,6087
11100	ESMALTE SINTETICO	SEINFRA	L	0,16000000	R\$ 31,8800	R\$ 5,1008
11346	LIXA PARA FERRO	SEINFRA	UN	0,30000000	R\$ 2,1400	R\$ 0,6420
12293	ZARCÃO	SEINFRA	L	0,12000000	R\$ 28,8100	R\$ 3,4572
<b>TOTAL Material:</b>						<b>R\$ 9,8087</b>
Mão de Obra		FONTE	UNID	COEFICIENTE	PREÇO UNITÁRIO	TOTAL
10045	AJUDANTE DE PINTOR	SEINFRA	H	0,80000000	R\$ 19,1000	R\$ 15,2800
12395	PINTOR	SEINFRA	H	0,80000000	R\$ 24,1600	R\$ 19,3280
<b>TOTAL Mão de Obra:</b>						<b>R\$ 34,6080</b>
<b>VALOR:</b>						<b>R\$ 44,42</b>
<b>VALOR BDI (28.82%):</b>						<b>R\$ 12,80</b>
<b>VALOR COM BDI:</b>						<b>R\$ 57,22</b>

### 8.4. C1280 ESMALTE DUAS DEMÃOS EM ESQUADRIAS DE MADEIRA (M2)

Material	FONTE	UNID	COEFICIENTE	PREÇO UNITÁRIO	TOTAL	
10035	AGUARRÁS MINERAL	SEINFRA	L	0,04000000	R\$ 20,2900	R\$ 0,8116
11100	ESMALTE SINTETICO	SEINFRA	L	0,16000000	R\$ 31,8800	R\$ 5,1008
11199	FUNDO BRANCO FOSCO NIVELADOR P/ MADEIRAS	SEINFRA	L	0,13000000	R\$ 16,1800	R\$ 2,1034
11347	LIXA PARA MADEIRA/MASSA	SEINFRA	UN	0,40000000	R\$ 0,7000	R\$ 0,2800
<b>TOTAL Material:</b>						<b>R\$ 8,2958</b>
Mão de Obra		FONTE	UNID	COEFICIENTE	PREÇO UNITÁRIO	TOTAL
10045	AJUDANTE DE PINTOR	SEINFRA	H	0,35000000	R\$ 19,1000	R\$ 6,6850
12395	PINTOR	SEINFRA	H	0,40000000	R\$ 24,1600	R\$ 9,6640
<b>TOTAL Mão de Obra:</b>						<b>R\$ 16,3490</b>
<b>VALOR:</b>						<b>R\$ 24,64</b>
<b>VALOR BDI (28.82%):</b>						<b>R\$ 7,10</b>
<b>VALOR COM BDI:</b>						<b>R\$ 31,74</b>

### 9.1. C1628 LIMPEZA GERAL (M2)

Mão de Obra	FONTE	UNID	COEFICIENTE	PREÇO UNITÁRIO	TOTAL	
12543	SERVENTE	SEINFRA	H	0,70000000	R\$ 18,4600	R\$ 12,9220
<b>TOTAL Mão de Obra:</b>						<b>R\$ 12,9220</b>
<b>VALOR:</b>						<b>R\$ 12,92</b>
<b>VALOR BDI (28.82%):</b>						<b>R\$ 3,72</b>
<b>VALOR COM BDI:</b>						<b>R\$ 16,64</b>

  
André Moreira de Carvalho  
Eng. Civil  
CREA 53277/CE  
RNP 0613148355





Governo de  
**VÁRZEA ALEGRE**

PREFEITURA MUNICIPAL DE VÁRZEA ALEGRE-CE  
CNPJ: (MF): 07.539.273/0001-58  
RUA DEPUTADO LUIZ OTACÍLIO CORREIA, 153 - CENTRO - CEP: 63.540-000

OBRA: REFORMA DE EDIFICAÇÃO PARA FUNCIONAMENTO DA SECRETARIA DE SAÚDE  
LOCAL: VÁRZEA ALEGRE - CE

**COMPOSIÇÕES**

VÁRZEA ALEGRE-CE, FEVEREIRO DE 2025

  
André Moreira de Carvalho  
Eng. Civil  
CREA 53277/CE  
RNP 0613148355



 <p>Governo de <b>VÁRZEA ALEGRE</b></p>	<p>PREFEITURA MUNICIPAL DE VÁRZEA ALEGRE-CE CNPJ: (MF): 07.539.273/0001-58 RUA DEPUTADO LUIZ OTACÍLIO CORREIA, 153 - CENTRO - CEP: 63.540-000</p>
--	---

**OBRA:** REFORMA DE EDIFICAÇÃO PARA FUNCIONAMENTO DA SECRETARIA DE SAÚDE  
**LOCAL:** VÁRZEA ALEGRE - CE

**COMPOSIÇÃO DE BDI - SERVIÇOS COM DESONERAÇÃO**

COD	DESCRIÇÃO	%
<b>Despesas Indiretas</b>		
AC	Administração Central	3,00
DF	Despesas financeiras	0,59
R	Riscos	0,97
<b>Benefício</b>		
S + G	Garantia/seguros	0,80
L	Lucro	6,16
<b>Impostos</b>		
I	Impostos	13,15
	PIS	0,65
	COFINS	3,00
	ISS	5,00
	CPRB ( 4,5%, Apenas quando tiver desoneração INSS)	4,50
	<b>TOTAL DOS IMPOSTOS</b>	<b>13,15</b>
	<b>BDI =</b>	<b>28,82%</b>

$$BDI = \frac{(1 + AC + S + R + G)(1 + DF)(1 + L)}{(1 - I)} - 1$$

**VÁRZEA ALEGRE-CE, FEVEREIRO DE 2025**

  
André Moreira de Carvalho  
Eng. Civil  
CREA 53277/CE  
RNP 0613148355



Governo de  
**VÁRZEA ALEGRE**

PREFEITURA MUNICIPAL DE VÁRZEA ALEGRE-CE  
CNPJ: (MF): 07.539.273/0001-58  
RUA DEPUTADO LUIZ OTACÍLIO CORREIA, 153 - CENTRO



**OBRA: REFORMA DE EDIFICAÇÃO PARA FUNCIONAMENTO DA SECRETARIA DE SAÚDE**  
**LOCAL: VÁRZEA ALEGRE - CE**

**ENCARGOS**

COD	DESCRIÇÃO	HORISTA %	MENSALISTA %
<b>A</b>	<b>GRUPO A</b>		
A1	INSS	0,00	0,00
A2	SESI	1,50	1,50
A3	SENAI	1,00	1,00
A4	INCRA	0,20	0,20
A5	SEBRAE	0,60	0,60
A6	Salário Educação	2,50	2,50
A7	Seguro Contra Acidentes de Trabalho	3,00	3,00
A8	FGTS	8,00	8,00
A9	SECONCI	0,00	0,00
	<b>TOTAL</b>	<b>16,80</b>	<b>16,80</b>
<b>B</b>	<b>GRUPO B</b>		
B1	Repouso Semanal Remunerado	17,85	0,00
B2	Feriados	3,71	0,00
B3	Auxílio - Enfermidade	0,87	0,66
B4	13º Salário	11,03	8,33
B5	Licença PaternidadeE	0,07	0,05
B6	Faltas Justificadas	0,74	0,56
B7	Dias de Chuvas	1,59	0,00
B8	Auxílio Acidente de Trabalho	0,11	0,08
B9	Férias Gozadas	12,35	9,33
B10	Salário Maternidade	0,04	0,03
	<b>TOTAL</b>	<b>48,36</b>	<b>19,04</b>
<b>C</b>	<b>GRUPO C</b>		
C1	Aviso Prévio Indenizado	5,52	4,17
C2	Aviso Prévio Trabalhado	0,13	0,10
C3	Férias Indenizadas	1,72	1,30
C4	Depósito Rescisão Sem Justa Causa	2,87	2,17
C5	Indenização Adicional	0,46	0,35
	<b>TOTAL</b>	<b>10,70</b>	<b>8,09</b>
<b>D</b>	<b>GRUPO D</b>		
D1	Reincidência de Grupo A sobre Grupo B	8,12	3,20
D2	Reincidência de Grupo A sobre Aviso Prévio Trabalhado e Reincidência do FGTS sobre Aviso Prévio Indenizado	0,46	0,35
	<b>TOTAL</b>	<b>8,58</b>	<b>3,55</b>

**A + B + C + D = 84,44 47,48**

*Eng. Civil*  
CREA 53277/CE  
RNP 0613148355





Governo de  
**VÁRZEA ALEGRE**

PREFEITURA MUNICIPAL DE VÁRZEA ALEGRE-CE  
CNPJ: (MF): 07.539.273/0001-58  
RUA DEPUTADO LUIZ OTACÍLIO CORREIA, 153 - CENTRO



**OBRA: REFORMA DE EDIFICAÇÃO PARA FUNCIONAMENTO DA SECRETARIA DE SAÚDE**  
**LOCAL: VÁRZEA ALEGRE - CE**

**ENCARGOS**

COD	DESCRIÇÃO	HORISTA %	MENSALISTA %
<b>A</b>	<b>GRUPO A</b>		
A1	INSS	0,00	0,00
A2	SESI	1,50	1,50
A3	SENAI	1,00	1,00
A4	INCRA	0,20	0,20
A5	SEBRAE	0,60	0,60
A6	Salário Educação	2,50	2,50
A7	Seguro Contra Acidentes de Trabalho	3,00	3,00
A8	FGTS	8,00	8,00
A9	SECONCI	0,00	0,00
<b>TOTAL</b>		<b>16,80</b>	<b>16,80</b>

<b>B</b>	<b>GRUPO B</b>		
B1	Repouso Semanal Remunerado	17,86	0,00
B2	Feridos	3,71	0,00
B3	Auxílio - Enfermidade	0,86	0,64
B4	13º Salário	11,10	8,33
B5	Licença Paternidade	0,06	0,04
B6	Faltas Justificadas	0,74	0,56
B7	Dias de Chuvas	1,86	0,00
B8	Auxílio Acidente de Trabalho	0,10	0,08
B9	Férias Gozadas	13,56	10,18
B10	Salário Maternidade	0,04	0,03
<b>TOTAL</b>		<b>48,89</b>	<b>19,86</b>

<b>C</b>	<b>GRUPO C</b>		
C1	Aviso Prévio Indenizado	5,56	4,17
C2	Aviso Prévio Trabalhado	0,13	0,10
C3	Férias Indenizadas	0,94	0,71
C4	Depósito Rescisão Sem Justa Causa	2,65	1,99
C5	Indenização Adicional	0,47	0,35
<b>TOTAL</b>		<b>9,75</b>	<b>7,32</b>

<b>D</b>	<b>GRUPO D</b>		
D1	Reincidência de Grupo A sobre Grupo B	8,35	3,34
D2	Reincidência de Grupo A sobre Aviso Prévio Trabalhado e Reincidência do FGTS sobre Aviso Prévio Indenizado	0,47	0,35
<b>TOTAL</b>		<b>8,82</b>	<b>3,69</b>

**A + B + C + D = 85,06 47,67**

*André Moreira de Carvalho*  
Eng. Civil  
CREA 53277/CE  
RNP 0613148355

VÁRZEA ALEGRE-CE, FEVEREIRO DE 2025



**Anotação de Responsabilidade Técnica - ART**  
Lei nº 6.496, de 7 de dezembro de 1977

**CREA-CE**

**ART OBRA / SERVIÇO**  
Nº CE20251584203

**Conselho Regional de Engenharia e Agronomia do Ceará**

INICIAL



**1. Responsável Técnico**

**ANDRÉ MOREIRA DE CARVALHO**

Título profissional: **ENGENHEIRO CIVIL, ESPECIALIZAÇÃO EM ESTRUTURAS DE CONCRETO E FUNDAÇÕES**

RNP: **0613148355**

Registro: **53277CE**

**2. Dados do Contrato**

Contratante: **PREFEITURA MUNICIPAL DE VÁRZEA ALEGRE**

CPF/CNPJ: **07.539.273/0001-58**

**RUA DEPUTADO LUIZ OTACÍLIO CORREIA**

Nº: **153**

Complemento:

Bairro: **CENTRO**

Cidade: **Várzea Alegre**

UF: **CE**

CEP: **63540000**

ART Vinculada: **CE20200603640**

Contrato: **Não especificado**

Celebrado em:

Valor: **R\$ 2.000,00**

Tipo de contratante: **Pessoa Jurídica de Direito Público**

Ação Institucional: **NENHUMA - NÃO OPTANTE**

**3. Dados da Obra/Serviço**

**AVENIDA LÚCIA CORREIA**

Nº: **S/N**

Complemento:

Bairro: **CENTRO**

Cidade: **Várzea Alegre**

UF: **CE**

CEP: **63540000**

Data de Início: **06/02/2025**

Previsão de término: **31/12/2025**

Coordenadas Geográficas: **-6.787936, -39.297065**

Finalidade:

Código: **Não Especificado**

Proprietário: **PREFEITURA MUNICIPAL DE VÁRZEA ALEGRE**

CPF/CNPJ: **07.539.273/0001-58**

**4. Atividade Técnica**

14 - Elaboração

Quantidade

Unidade

80 - Projeto > CONSTRUÇÃO CIVIL > EDIFICAÇÕES > DE REFORMA DE EDIFICAÇÃO > #1.1.2.4 - EM MATERIAIS MISTOS

1,00

un

35 - Elaboração de orçamento > CONSTRUÇÃO CIVIL > EDIFICAÇÕES > DE REFORMA DE EDIFICAÇÃO > #1.1.2.4 - EM MATERIAIS MISTOS

1,00

un

18 - Fiscalização

Quantidade

Unidade

60 - Fiscalização de obra > CONSTRUÇÃO CIVIL > EDIFICAÇÕES > DE REFORMA DE EDIFICAÇÃO > #1.1.2.4 - EM MATERIAIS MISTOS

1,00

un

Após a conclusão das atividades técnicas o profissional deve proceder a baixa desta ART

**5. Observações**

REFERENTE A PROJETO, ORÇAMENTO E FISCALIZAÇÃO DOS SERVIÇOS DE REFORMA DE EDIFICAÇÃO PARA FUNCIONAMENTO DA SECRETARIA DE SAÚDE DO MUNICÍPIO DE VÁRZEA ALEGRE-CE.

**6. Declarações**

- Declaro que estou cumprindo as regras de acessibilidade previstas nas normas técnicas da ABNT, na legislação específica e no decreto n. 5296/2004.

**7. Entidade de Classe**

**SINDICATO DOS ENGENHEIROS NO ESTADO DO CEARÁ (SENGE-CE)**

**8. Assinaturas**

Declaro serem verdadeiras as informações acima

*André Moreira de Carvalho*

**ANDRÉ MOREIRA DE CARVALHO - CPF: 043.513.573-20**

Local

data

**PREFEITURA MUNICIPAL DE VÁRZEA ALEGRE - CNPJ: 07.539.273/0001-58**

**9. Informações**

\* A ART é válida somente quando quitada, mediante apresentação do comprovante do pagamento ou conferência no site do Crea.

**10. Valor**

Valor da ART: **R\$ 103,03**

Registrada em: **07/02/2025**

Valor pago: **R\$ 103,03**

Nosso Número: **8217673755**

A autenticidade desta ART pode ser verificada em: <https://crea-ce.sitac.com.br/publico/>, com a chave: A3WdW  
Impresso em: 11/02/2025 às 08:52:18 por: , ip: 38.190.78.17





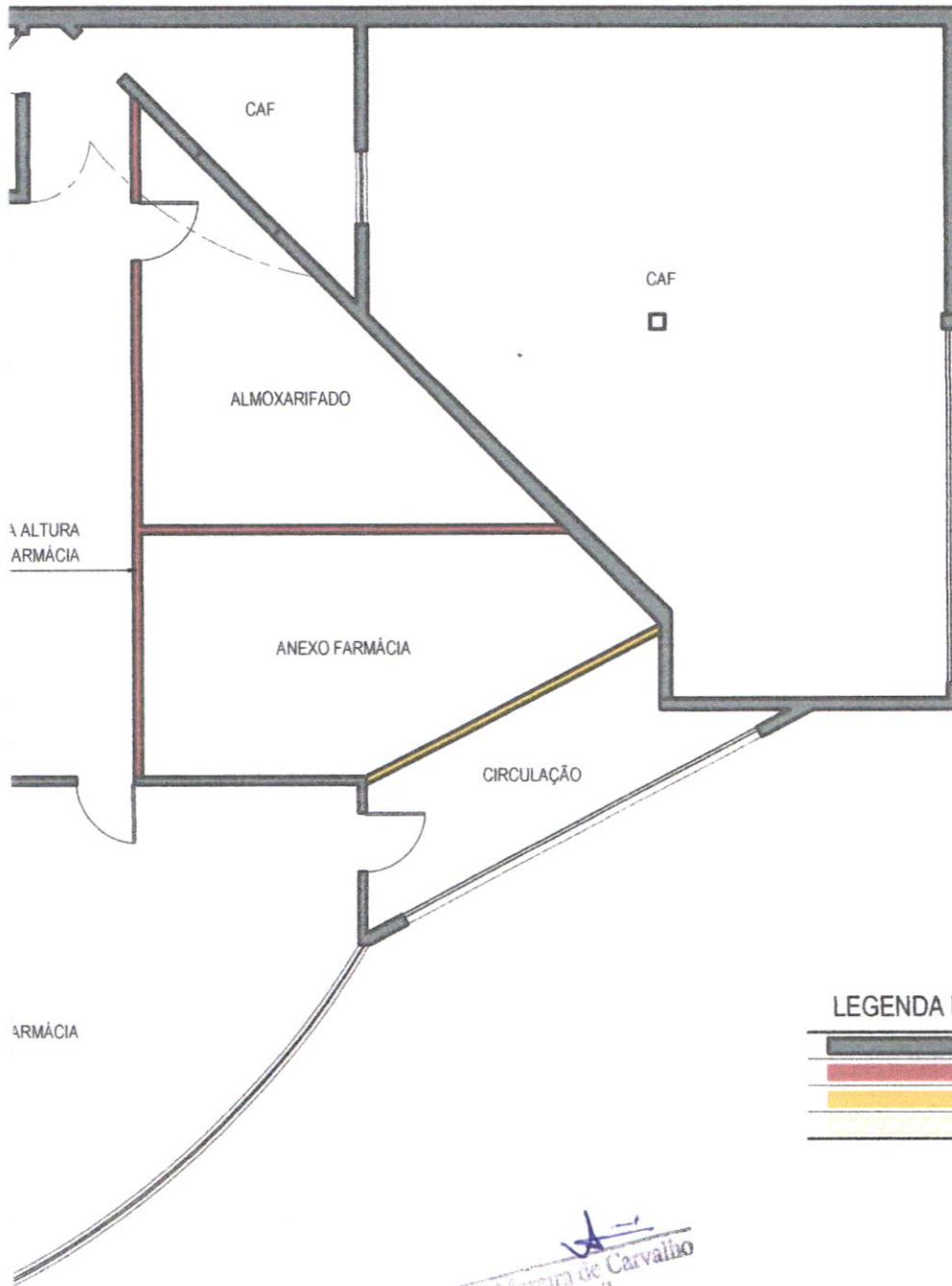

**LEGENDA DEMOLIR / CONSTRUIR**

	A SER MANTIDO
	A CONSTRUIR
	A DEMOLIR
	LAJE/PISO A DEMOLIR

André Moreira de Carvalho  
 Eng. Civil  
 CREA 53277/CB  
 RNP 0613148355

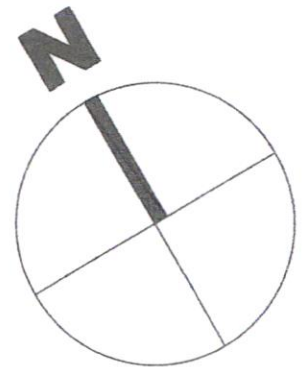

**DADOS DA OBRA/SERVIÇO**

PROPRIETÁRIO: PREFEITURA MUNICIPAL DE VÁRZEA ALEGRE		OFF/CNPJ: 866.116.153-34
ENDEREÇO: RUA ANTÔNIO ALVES DE LIMA	BAIRRO: CENTRO	CIDADE: VÁRZEA ALEGRE - CE
<b>REFORMA DA NOVA SEDE DA SECRETARIA MUN. DE SAÚDE</b>		PRANCHA: <b>01/04</b>
CONTEÚDO: • PLANTA DE REFORMA DEMOLIR/CONSTRUIR - PAVIMENTO TÉRREO		DATA: FEVEREIRO/2025
		ÁREA CONSTRUÍDA: -

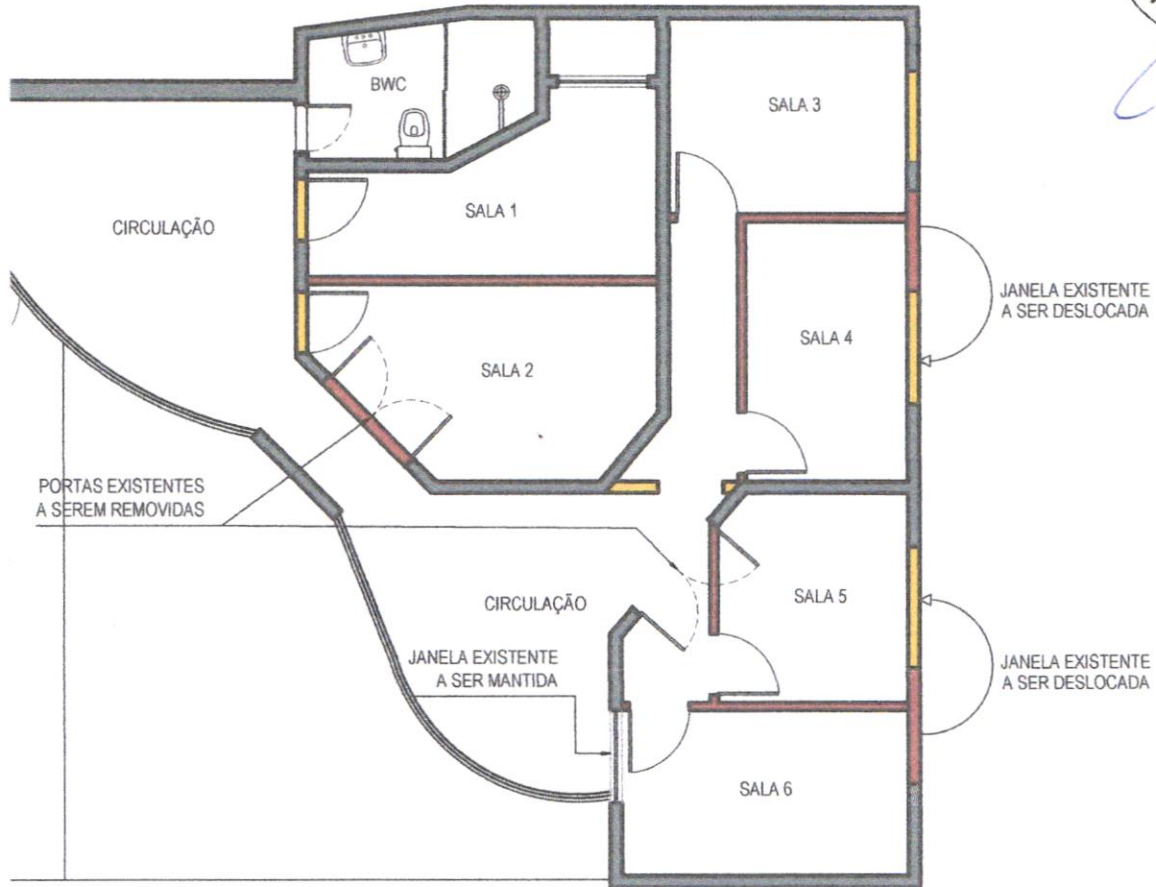

**LEGENDA DEMOLIR / CONSTRUIR**

	A SER MANTIDO
	A CONSTRUIR
	A DEMOLIR
	LAJE/PISO A DEMOLIR

  
 André Moreira de Carvalho  
 Eng. Civil  
 CREA 53277/CB  
 RNP 0613148355

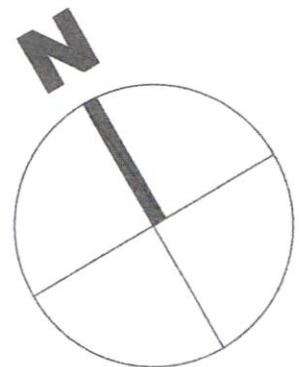

**DADOS DA OBRA/SERVIÇO**

PROPRIETÁRIO: PREFEITURA MUNICIPAL DE VÁRZEA ALEGRE		CPF/CNPJ: 866.116.153-34
ENDEREÇO: RUA ANTÔNIO ALVES DE LIMA	BAIRRO: CENTRO	CIDADE: VÁRZEA ALEGRE - CE
<b>REFORMA DA NOVA SEDE DA SECRETARIA MUN. DE SAÚDE</b>		<b>PRANCHA:</b> <span style="font-size: 2em; font-weight: bold;">02/04</span>
CONTEÚDO: • PLANTA DE REFORMA DEMOLIR/CONSTRUIR - PAVIMENTO SUPERIOR	DATA: FEVEREIRO/2025	
		ÁREA CONSTRUIDA: -



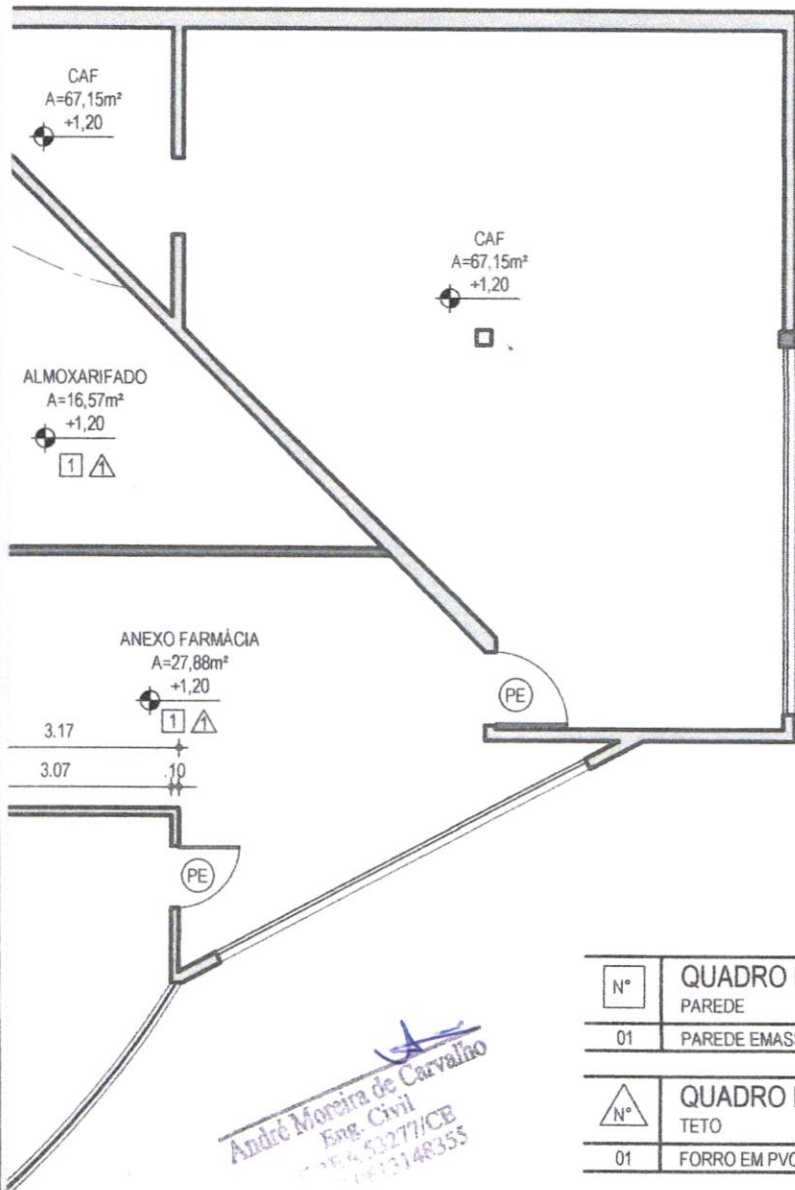

*André Moreira de Carvalho*  
 Eng. Civil  
 CRP 6.5327/CE  
 CPF 15148355

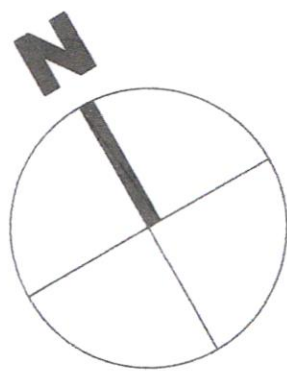

**LEGENDAS DE ALVENARIAS**

A	ALVENARIAS EXISTENTES
B	ALVENARIAS NOVAS

N°	QUADRO DE ESPECIFICAÇÕES
01	PAREDE EM ASSADA C/ ACABAMENTO EM TINTA LATÉX COMUM BRANCO
N°	QUADRO DE ESPECIFICAÇÕES
01	TETO FORRO EM PVC BRANCO C/ PÉ DIREITO DE 2,70m

**QUADRO DE ESQUADRIAS**

ESQ.	LARG. (m)	ALT. (m)	PEIT.(m)	TIPO	MATERIAL	ESPECIFICAÇÕES	AMBIENTE
PORTAS							
P01	0,70	2,10	-	ABRIR	PARANÁ		-
P02	0,80	2,10	-	ABRIR	PARANÁ		DIVERSOS
P03	1,00	2,10	-	ABRIR	VIDRO		ACESSO ESPECIAL
PE	-	-	-	-	-	PORTAS EXISTENTES A SEREM MANTIDAS	-
JANELAS E FECHAMENTOS							
J01	1,40	1,00	1,10	FIXA	ALUMÍNIO E VIDRO		REGULAÇÃO
J02	2,00	0,40	1,70	BASCULANTE	ALUMÍNIO E VIDRO	4 FOLHAS	COPA/COZINHA
JE	-	-	-	-	-	JANELAS EXISTENTES A SEREM MANTIDAS	-

**DADOS DA OBRA/SERVIÇO**

PROPRIETÁRIO: PREFEITURA MUNICIPAL DE VÁRZEA ALEGRE	CPFCNPJ: 866.116.153-34
ENDEREÇO: RUA DURVAL SOARES	BAIRRO: CENTRO
	CIDADE: VÁRZEA ALEGRE - CE
<b>REFORMA DA NOVA SEDE DA SECRETARIA MUN. DE SAÚDE</b>	DATA: FEVEREIRO/2025
CONTEÚDO: • PLANTA BAIXA PAVIMENTO TÉRREO	PRANCHA: <b>03/04</b>

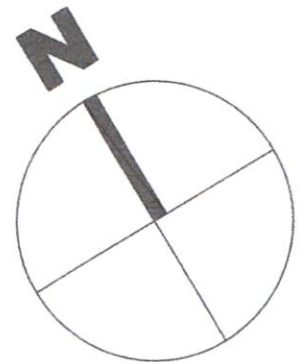
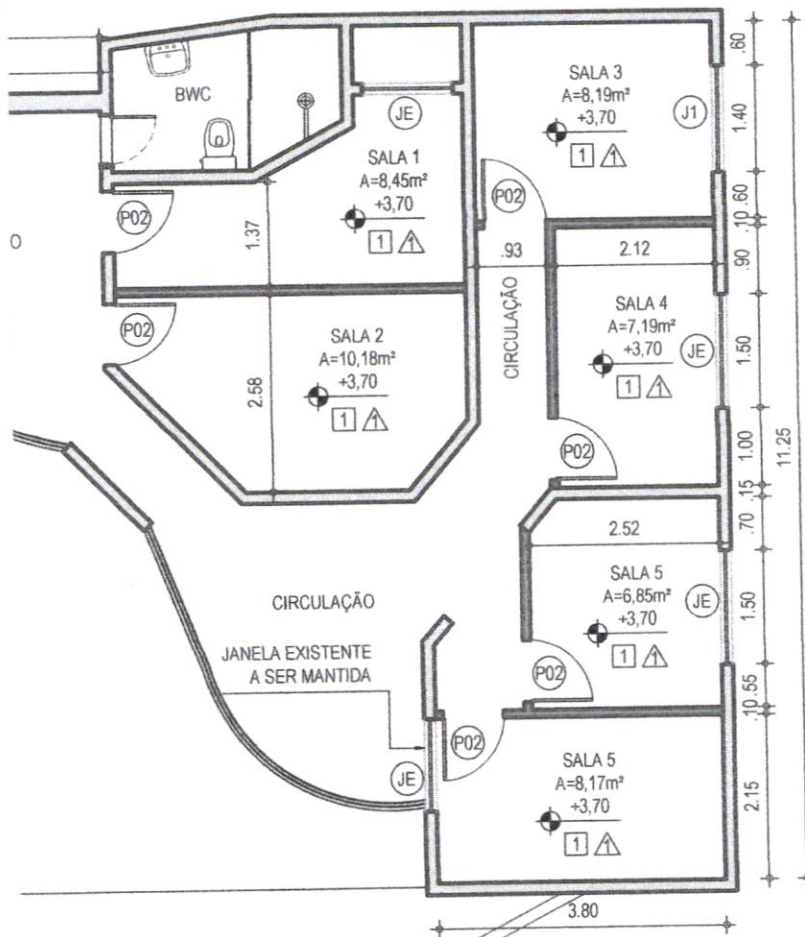

**LEGENDAS DE ALVENARIAS**

A	ALVENARIAS EXISTENTES
B	ALVENARIAS NOVAS

*André Moreira de Carvalho*  
Eng. Civil  
CREA 53277/CB  
RNP 0613148355

N°	QUADRO DE ESPECIFICAÇÕES
	PAREDE
01	PAREDE EMASSADA C/ ACABAMENTO EM TINTA LATÉX COMUM BRANCO

N°	QUADRO DE ESPECIFICAÇÕES
	TETO
01	FORRO EM PVC BRANCO C/ PÉ DIREITO DE 2,70m

**QUADRO DE ESQUADRIAS**

ESQ.	LARG. (m)	ALT. (m)	PEIT.(m)	TIPO	MATERIAL	ESPECIFICAÇÕES	AMBIENTE
PORTAS							
P01	0,70	2,10	-	ABRIR	PARANÁ		-
P02	0,80	2,10	-	ABRIR	PARANÁ		DIVERSOS
P03	1,00	2,10	-	ABRIR	VIDRO		ACESSO ESPECIAL
PE	-	-	-	-	-	PORTAS EXISTENTES A SEREM MANTIDAS	-
JANELAS E FECHAMENTOS							
J01	1,40	1,00	1,10	FIXA	ALUMÍNIO E VIDRO		REGULAÇÃO
J02	2,00	0,40	1,70	BASCULANTE	ALUMÍNIO E VIDRO	4 FOLHAS	COPA/COZINHA
JE	-	-	-	-	-	JANELAS EXISTENTES A SEREM MANTIDAS	-

**DADOS DA OBRA/SERVIÇO**

PROPRIETÁRIO: PREFEITURA MUNICIPAL DE VÁRZEA ALEGRE	OFICINHA: 866.116.153-34
ENDEREÇO: RUA DURVAL SOARES	BAIRRO: CENTRO
	CIDADE: VÁRZEA ALEGRE - CE
<b>REFORMA DA NOVA SEDE DA SECRETARIA MUN. DE SAÚDE</b>	DATA: FEVEREIRO/2025
CONTEÚDO: • PLANTA BAIXA PAVIMENTO SUPERIOR	PRANCHA: <b>04/04</b>
	ÁREA CONSTRUÍDA: -





**PREFEITURA DE VÁRZEA ALEGRE**  
GOVERNO MUNICIPAL  
CNPJ 07.539.273/0001-58

---

## **ANEXO II**

### **MODELO DE PROPOSTA DE PREÇOS**



**PREFEITURA DE VÁRZEA ALEGRE**  
GOVERNO MUNICIPAL  
CNPJ 07.539.273/0001-58

**PROPOSTA DE PREÇOS**

A Secretaria Municipal de Saúde.

Pela presente declaramos inteira submissão aos preceitos legais em vigor, especialmente os da Lei Federal nº. 14.133/2021, bem como às cláusulas e condições do Processo de Dispensa nº 2025.02.17.1

Objeto: Contratação de serviços reforma e adaptação de edificação para funcionamento da Secretaria de Saúde de Várzea Alegre/CE, através da Secretaria de Saúde, conforme projetos apresentados em anexo.

Item	Especificação	Und	Qtde	Valor Total
01		Serv.	01	

O valor total da proposta é de R\$ ..... (.....).

Validade da Proposta: 60 (sessenta) dias.

**IDENTIFICAÇÃO DA EMPRESA**

Empresa: .....

CNPJ: .....

Endereço: .....

Cidade: .....

Telefone: .....e-mail: .....

**INDICAÇÃO DO RESPONSÁVEL PARA ASSINATURA DO CONTRATO**

Representante Legal: .....

CPF: .....

Telefone: .....e-mail: .....

**DADOS BANCÁRIOS**

Banco: .....

Agência: .....

Conta para depósito: .....

Titular: .....

Data: .....

.....

**Assinatura do Proponente**





**PREFEITURA DE VÁRZEA ALEGRE**  
GOVERNO MUNICIPAL  
CNPJ 07.539.273/0001-58

---

### **ANEXO III**

### **MODELO DECLARAÇÕES**



---

**DECLARAÇÕES**

**DISPENSA Nº 2025.02.17.1.**

A empresa ....., inscrita no CNPJ (M.F.) sob o nº ....., por intermédio do seu representante legal, o Sr(a)..... portador(a) da Carteira de identidade nº ..... e CPF nº ....., **DECLARA** que:

a) A proposta econômica compreende a integralidade dos custos para atendimento dos direitos trabalhistas assegurados na Constituição Federal, nas leis trabalhistas, nas normas infra legais, nas convenções coletivas de trabalho e nos termos de ajustamento de conduta vigentes;

b) Não possui em seu quadro de pessoal, empregados menores de 18 (dezoito) anos em trabalho noturno, perigoso ou insalubre e menores de 16 (dezesesseis) anos em qualquer trabalho, salvo na condição de aprendiz a partir de 14 (quatorze) anos, nos termos do inciso XXXIII, do Art. 7º da Constituição Federal;

c) Cumpre as exigências de reserva de cargos para pessoa com deficiência e para reabilitado da Previdência Social, previstas em lei e em outras normas específicas;

d) Atende aos requisitos de habilitação, e que responderá pela veracidade das informações prestadas, na forma da lei.

Local e data

.....  
(Assinatura e Carimbo CNPJ)

**(PREFERENCIALMENTE EM PAPEL TIMBRADO DA LICITANTE)**





**PREFEITURA DE VÁRZEA ALEGRE**  
GOVERNO MUNICIPAL  
CNPJ 07.539.273/0001-58

---

## **ANEXO IV**

### **MINUTA DO CONTRATO**



## MINUTA DO CONTRATO

Contrato que entre si fazem o Prefeitura Municipal de Várzea Alegre/CE através da Secretaria Municipal de Saúde e a empresa ....., para o fim que nele se declara.

A PREFEITURA MUNICIPAL DE VÁRZEA ALEGRE, através da Secretaria Municipal de Saúde, pessoa jurídica de direito público, inscrito no CNPJ/MF sob o n.º 07.539.273/0001-58, neste ato representada por sua Ordenadora de Despesas, a Sra. Francimones Rolim de Albuquerque, apenas denominado de **CONTRATANTE**, e de outro lado ....., estabelecida na ....., inscrita no CNPJ/MF sob o n.º ....., neste ato representada por ....., portador(a) do CPF n.º ....., apenas denominada de **CONTRATADA**, resolvem firmar o presente Contrato, oriundo do Processo de Dispensa de Licitação n.º 2025.02.17.1, em conformidade com as disposições contidas na Lei Federal n.º. 14.133, 01 de abril de 2021, mediante as cláusulas e condições a seguir.

### **CLÁUSULA PRIMEIRA - DA FUNDAMENTAÇÃO LEGAL**

1.1 - Conforme as prescrições do artigo 75, Inciso I, da Lei 14.133, de 1º de abril de 2021 e demais legislação aplicável, devidamente homologado/autorizado pelo Sr. Francimones Rolim de Albuquerque, Ordenador de Despesas da Secretaria Municipal de Saúde.

### **CLÁUSULA SEGUNDA - DO OBJETO**

**2.1 O objeto do presente instrumento é a** Contratação de serviços reforma e adaptação de edificação para funcionamento da Secretaria de Saúde de Várzea Alegre/CE, através da Secretaria de Saúde.

2.2. Vinculam a este contrato, independentemente de transcrição:

2.2.1. Projetos;

2.2.2. Edital da Licitação;

2.2.3. Proposta da contratada;

2.2.4. Eventuais anexos dos documentos supracitados.

2.3. O regime de execução é o de **empreitada por preço global**.

### **CLÁUSULA TERCEIRA - DA VIGÊNCIA, PRAZO, EXECUÇÃO E DA PRORROGAÇÃO**





3.1. O presente Contrato terá vigência até **31 de dezembro de 2025**, sendo que os serviços deverão ser executados e concluídos dentro do prazo de **01 (um) meses**, de acordo com o cronograma físico-financeiro, a contar da data de recebimento da ordem de serviços, na forma do artigo 105 da Lei nº 14.133, de 2021.

3.2. A prorrogação do presente contrato é condicionada ao cumprimento dos seguintes requisitos:

a) Seja juntado relatório que discorra sobre a execução do contrato, com informações de que os serviços tenham sido prestados regularmente;

b) Seja juntada justificativa e motivo, por escrito, de que a Administração mantém interesse na realização do serviço;

3.2.1. Os pedidos de prorrogação deverão se fazer acompanhar de um relatório circunstanciado e do novo cronograma físico-financeiro adaptado às novas condições propostas. Esses pedidos serão analisados e julgados pela fiscalização do Contratante.

3.3. A contratada não tem direito subjetivo à prorrogação contratual.

3.4. A prorrogação de contrato deverá ser promovida mediante celebração de termo aditivo, firmado por ambas as partes.

3.5. Nas eventuais prorrogações contratuais, os custos não renováveis já pagos ou amortizados ao longo do primeiro período de vigência da contratação deverão ser reduzidos ou eliminados como condição para a renovação.

3.6. O contrato não poderá ser prorrogado quando a contratada tiver sido penalizado nas sanções de declaração de inidoneidade ou impedimento de licitar e contratar com poder público, observadas as abrangências de aplicação.

#### **CLÁUSULA QUARTA - DOS MODELOS DE EXECUÇÃO E GESTÃO CONTRATUAIS**

4.1. O regime de execução contratual, os modelos de gestão e de execução, assim como os prazos e condições de conclusão, entrega, observação e recebimento do objeto constam nos Projetos, anexo a este Contrato.

4.2. Não será admitida a subcontratação do objeto contratual.

#### **CLÁUSULA QUINTA - DO VALOR, PAGAMENTO, REAJUSTE E DO REESTABELECIMENTO DO EQUILÍBRIO ECONÔMICO-FINANCEIRO**

5.1. O valor total da contratação é de R\$ ..... (.....).

5.2. No valor acima, estão incluídas todas as despesas ordinárias diretas e indiretas decorrentes da execução do objeto, inclusive tributos e/ou impostos, encargos sociais, trabalhistas, previdenciários, fiscais e comerciais incidentes, taxa de administração, frete, seguro e outros necessários ao cumprimento integral do objeto da contratação.

5.3. O prazo para pagamento à contratada e demais condições a ele referentes encontram-se definidos no cronograma físico-financeiro, anexo a este Contrato, em conformidade com os serviços executados e medições apresentadas e atestadas pela fiscalização do Contratante.



- 5.4. Os preços inicialmente contratados são fixos e irrevogáveis no prazo de um ano, contado da data do orçamento estimado.
- 5.5. O orçamento estimado pela Administração baseou-se em tabelas referenciais oficiais, descritas nos projetos, sendo que devem estas serem seguidas para fins de reajuste.
- 5.6. Após o interregno de um ano, os preços iniciais serão reajustados, mediante a aplicação, pelo contratante, do Índice Nacional de Custo de Construção - INCC, exclusivamente para as obrigações iniciadas e concluídas após a ocorrência da anualidade.
- 5.7. Nos reajustes subsequentes ao primeiro, o interregno mínimo de um ano será contado a partir dos efeitos financeiros do último reajuste.
- 5.8. No caso de atraso ou não divulgação do(s) índice(s) de reajustamento, o contratante pagará à contratada a importância calculada pela última variação conhecida, liquidando a diferença correspondente tão logo seja(m) divulgado(s) o(s) índice(s) definitivo(s).
- 5.8.1. Fica a Contratada obrigada a apresentar memória de cálculo referente ao reajustamento de preços do valor remanescente, sempre que este ocorrer.
- 5.9. Nas aferições finais, o(s) índice(s) utilizado(s) para reajuste será(ão), obrigatoriamente, o(s) definitivo(s).
- 5.10. Caso o(s) índice(s) estabelecido(s) para reajustamento venha(m) a ser extinto(s) ou de qualquer forma não possa(m) mais ser utilizado(s), será(ão) adotado(s), em substituição, o(s) que vier(em) a ser determinado(s) pela legislação então em vigor.
- 5.11. Na ausência de previsão legal quanto ao índice substituto, as partes elegerão novo índice oficial, para reajustamento do preço do valor remanescente, por meio de termo aditivo.
- 5.12. O reajuste será realizado por apostilamento, conforme previsão do Art. 136, da Lei 14.133/2021.
- 5.13. Poderá ser reestabelecida a relação que as partes pactuaram inicialmente entre os encargos da contratada e a retribuição da Administração para a justa remuneração do fornecimento, desde que objetivando o reestabelecimento do equilíbrio econômico-financeiro inicial do contrato, na hipótese de sobrevirem fatos imprevisíveis, ou previsíveis porém de consequências incalculáveis, retardadores ou impeditivos da execução do ajustado, ou ainda, em caso de força maior, caso fortuito ou fato do príncipe, configurando álea econômica extraordinária e extracontratual, nos termos do Art. 124, Inciso I, alínea "d" da Lei 14.133/2021, devendo ser formalizado através de ato administrativo.
- 5.14. O pedido de reestabelecimento do equilíbrio econômico-financeiro deverá ser formulado durante a vigência do contrato e antes de eventual prorrogação nos termos do art. 107 da Lei nº 14.133/2021.

## **CLÁUSULA SEXTA - DAS OBRIGAÇÕES DO CONTRATANTE**

- 6.1. São obrigações do Contratante:
- 6.2. Exigir o cumprimento de todas as obrigações assumidas pela Contratada, de acordo com o contrato e seus anexos;
- 6.3. Receber o objeto no prazo e condições estabelecidas nos Projetos;
- 6.4. Notificar a Contratada por escrito da ocorrência de eventuais imperfeições, falhas ou irregularidades constatadas no curso da execução dos serviços, fixando prazo para a sua correção, certificando-se de que as soluções por ele propostas sejam as mais adequadas;





**PREFEITURA DE VÁRZEA ALEGRE**  
**GOVERNO MUNICIPAL**  
**CNPJ 07.539.273/0001-58**

- 6.5. Notificar a Contratada, por escrito, sobre vícios, defeitos ou incorreções verificadas no objeto fornecido, para que seja por ele substituído, reparado ou corrigido, no total ou em parte, às suas expensas;
- 6.6. Acompanhar e fiscalizar a execução do contrato e o cumprimento das obrigações pela Contratada;
- 6.7. Comunicar a empresa para emissão de Nota Fiscal, no que se refere à parcela incontroversa da execução do objeto, para efeito de liquidação e pagamento, quando houver controvérsia sobre a execução do objeto, quanto à dimensão, qualidade e quantidade, conforme o art. 143, da Lei nº 14.133/2021;
- 6.8. Efetuar o pagamento à Contratada do valor correspondente à execução do objeto, no prazo, forma e condições estabelecidos no presente Contrato e nos Projetos;
- 6.9. Aplicar à Contratada as sanções previstas na lei e neste Contrato;
- 6.10. Cientificar a Procuradoria Geral do Município para adoção das medidas cabíveis quando do descumprimento de obrigações pela Contratada;
- 6.11. Explicitamente emitir decisão sobre todas as solicitações e reclamações relacionadas à execução do presente Contrato, ressalvados os requerimentos manifestamente impertinentes, meramente protelatórios ou de nenhum interesse para a boa execução do ajuste;
- 6.11.1. A Administração terá o prazo de 10 (dez) dias úteis, a contar da data do protocolo do requerimento, para decidir, admitida a prorrogação por igual período, quando motivada;
- 6.12. Responder eventuais pedidos de reestabelecimento do equilíbrio econômico-financeiro feitos pela contratada, no prazo máximo de 15 (quinze) dias úteis;
- 6.13. Notificar os emitentes das garantias, caso estas tenham sido exigidas, quanto ao início de processo administrativo para apuração de descumprimento de cláusulas contratuais;
- 6.14. Fornecer por escrito as informações necessárias para o desenvolvimento dos serviços objeto do contrato;
- 6.15. Realizar avaliações periódicas da qualidade dos serviços, após seu recebimento;
- 6.16. Exigir da Contratada que providencie a seguinte documentação como condição indispensável para o recebimento definitivo de objeto, quando for o caso:
- a) "as built", elaborado pelo responsável por sua execução;
  - b) comprovação das ligações definitivas de energia, água, telefone e gás;
  - c) laudo de vistoria do corpo de bombeiros aprovando o serviço;
  - d) carta "habite-se", emitida pela prefeitura; e
  - e) certidão negativa de débitos previdenciários específica para o registro da obra junto ao Cartório de Registro de Imóveis;
- 6.16.1. A documentação disposta acima deverá ser apresentada de acordo com o tipo de obra ou serviços de engenharia contratado;
- 6.17. Arquivar, entre outros documentos, de projetos, "as built", especificações técnicas, orçamentos, termos de recebimento, contratos e aditamentos, relatórios de inspeções técnicas após o recebimento do serviço e notificações expedidas;
- 6.18. Assegurar que o ambiente de trabalho, inclusive seus equipamentos e instalações, apresentem condições adequadas ao cumprimento, pela Contratada, das normas de segurança e saúde no trabalho, quando o serviço for executado em suas dependências, ou em local por ela designado;
- 6.19. Não responder por quaisquer compromissos assumidos pela Contratada com terceiros, ainda que vinculados à execução do contrato, bem como por qualquer dano causado a terceiros em decorrência de ato da Contratada, de seus empregados, prepostos ou subordinados;



6.20. Previamente à expedição da ordem de serviço, verificar pendências, liberar áreas e/ou adotar providências cabíveis para a regularidade do início da sua execução.

## **CLÁUSULA SÉTIMA - DAS OBRIGAÇÕES DA CONTRATADA**

7.1. A Contratada deve cumprir todas as obrigações constantes deste Contrato e de seus anexos, assumindo como exclusivamente seus os riscos e as despesas decorrentes da boa e perfeita execução do objeto, observando, ainda, as obrigações a seguir dispostas:

7.2. Manter preposto, aceito pela Administração, no local do serviço para representá-lo na execução do contrato;

7.2.1. A indicação ou a manutenção do preposto da empresa poderá ser recusada pelo Contratante, desde que devidamente justificada, devendo a empresa designar outro para o exercício da atividade;

7.3. Atender às determinações regulares emitidas pelo fiscal do contrato ou autoridade superior (art. 137, II, da Lei nº 14.133/2021) e prestar todo esclarecimento ou informação por eles solicitados;

7.4. Alocar os empregados necessários ao perfeito cumprimento das cláusulas deste contrato, com habilitação e conhecimento adequados, fornecendo os materiais, equipamentos, ferramentas e utensílios demandados, cuja quantidade, qualidade e tecnologia deverão atender às recomendações de boa técnica e a legislação de regência;

7.5. Reparar, corrigir, remover, reconstruir ou substituir, às suas expensas, no total ou em parte, no prazo fixado pelo fiscal do contrato, os serviços nos quais se verificarem vícios, defeitos ou incorreções resultantes da execução ou dos materiais empregados;

7.6. Responsabilizar-se pelos vícios e danos decorrentes da execução do objeto, de acordo com o Código de Defesa do Consumidor (Lei nº 8.078, de 1990), bem como por todo e qualquer dano causado à Administração ou a terceiros, não reduzindo essa responsabilidade a fiscalização ou o acompanhamento da execução contratual pelo Contratante, que ficará autorizado a descontar dos pagamentos devidos ou da garantia, caso exigida no edital, o valor correspondente aos danos sofridos;

7.7. Efetuar comunicação ao Contratante, assim que tiver ciência da impossibilidade de realização ou finalização do serviço no prazo estabelecido, para adoção de ações de contingência cabíveis;

7.8. Não contratar, durante a vigência do contrato, cônjuge, companheiro ou parente em linha reta, colateral ou por afinidade, até o terceiro grau, de dirigente do contratante ou do fiscal ou gestor do contrato, nos termos do artigo 48, parágrafo único, da Lei nº 14.133/2021;

7.9. Quando não for possível a verificação da regularidade no Sistema de Cadastro de Fornecedores - SICAF, a contratada deverá entregar ao setor responsável pela fiscalização do contrato, até o dia trinta do mês seguinte ao da prestação dos serviços, os seguintes documentos:

- a) prova de regularidade relativa à Seguridade Social;
- b) certidão conjunta relativa aos tributos federais e à Dívida Ativa da União;
- c) certidões que comprovem a regularidade perante a Fazenda Estadual e Municipal do domicílio ou sede da contratada;
- d) Certidão de Regularidade do FGTS;
- e) Certidão Negativa de Débitos Trabalhistas - CNDT;

7.10. Responsabilizar-se pelo cumprimento das obrigações previstas em Acordo, Convenção, Dissídio Coletivo de Trabalho ou equivalentes das categorias abrangidas pelo contrato, por todas as obrigações trabalhistas, sociais, previdenciárias, tributárias e as demais previstas em legislação específica, cuja inadimplência não transfere a responsabilidade ao Contratante;





**PREFEITURA DE VÁRZEA ALEGRE**  
**GOVERNO MUNICIPAL**  
**CNPJ 07.539.273/0001-58**

- 7.11. Comunicar ao Fiscal do contrato, no prazo de 24 (vinte e quatro) horas, qualquer ocorrência anormal ou acidente que se verifique no local dos serviços;
- 7.12. Prestar todo esclarecimento ou informação solicitada pelo Contratante ou por seus prepostos, garantindo-lhes o acesso, a qualquer tempo, ao local dos trabalhos, bem como aos documentos relativos à execução do empreendimento;
- 7.13. Paralisar, por determinação do Contratante, qualquer atividade que não esteja sendo executada de acordo com a boa técnica ou que ponha em risco a segurança de pessoas ou bens de terceiros;
- 7.14. Promover a guarda, manutenção e vigilância de materiais, ferramentas, e tudo o que for necessário à execução do objeto, durante a vigência do contrato;
- 7.15. Conduzir os trabalhos com estrita observância às normas da legislação pertinente, cumprindo as determinações do Poder Público, mantendo sempre limpo o local dos serviços e nas melhores condições de segurança, higiene e disciplina;
- 7.16. Submeter previamente, por escrito, ao Contratante, para análise e aprovação, quaisquer mudanças nos métodos executivos que fujam às especificações do memorial descritivo ou instrumento congênere;
- 7.17. Não permitir a utilização de qualquer trabalho do menor de dezesseis anos, exceto na condição de aprendiz para os maiores de quatorze anos, nem permitir a utilização do trabalho do menor de dezoito anos em trabalho noturno, perigoso ou insalubre;
- 7.18. Manter durante toda a vigência do contrato, em compatibilidade com as obrigações assumidas, todas as condições exigidas para habilitação na licitação;
- 7.19. Cumprir, durante todo o período de execução do contrato, a reserva de cargos prevista em lei para pessoa com deficiência, para reabilitado da Previdência Social ou para aprendiz, bem como as reservas de cargos previstas na legislação, nos termos do art. 116, da Lei nº 14.133/2021;
- 7.20. Comprovar a reserva de cargos, a que se refere a subcláusula acima, sempre que for solicitado, no prazo fixado pelo fiscal do contrato, com a indicação dos empregados que preencheram as referidas vagas (art. 116, parágrafo único);
- 7.21. Guardar sigilo sobre todas as informações obtidas em decorrência do cumprimento do contrato;
- 7.22. Arcar com o ônus decorrente de eventual equívoco no dimensionamento dos quantitativos de sua proposta, inclusive quanto aos custos variáveis decorrentes de fatores futuros e incertos, devendo complementá-los, caso o previsto inicialmente em sua proposta não seja satisfatório para o atendimento do objeto da contratação, exceto quando ocorrer algum dos eventos arrolados no art. 124, II, d, da Lei nº 14.133/2021;
- 7.23. Cumprir, além dos postulados legais vigentes de âmbito federal, estadual ou municipal, as normas de segurança do Contratante;
- 7.24. Observar os preceitos da legislação sobre a jornada de trabalho, conforme a categoria profissional;
- 7.25. Atender às solicitações do Contratante quanto à substituição dos empregados alocados, no prazo fixado pela fiscalização do contrato, nos casos em que ficar constatado descumprimento das obrigações relativas à execução do serviço, conforme descrito nas especificações do projeto;
- 7.26. Instruir seus empregados quanto à necessidade de acatar as Normas Internas do Contratante;
- 7.27. Instruir seus empregados a respeito das atividades a serem desempenhadas, alertando-os a não executarem atividades não abrangidas pelo contrato, devendo a Contratada relatar ao Contratante toda e qualquer ocorrência neste sentido, a fim de evitar desvio de função;
- 7.28. Instruir os seus empregados, quanto à prevenção de incêndios nas áreas do Contratante;



- 7.29. Adotar as providências e precauções necessárias, inclusive consulta nos respectivos órgãos, se necessário for, a fim de que não venham a ser danificadas as redes hidrossanitárias, elétricas e de comunicação;
- 7.30. Estar registrada ou inscrita no Conselho Profissional competente, conforme as áreas de atuação;
- 7.31. Obter junto aos órgãos competentes, conforme o caso, as licenças necessárias e demais documentos e autorizações exigíveis, na forma da legislação aplicável;
- 7.32. Elaborar o Diário de Obra incluindo todas as informações pertinentes sobre o andamento dos serviços, bem como os comunicados à Fiscalização e situação das atividades em relação ao cronograma previsto;
- 7.33. Refazer, às suas expensas, os trabalhos executados em desacordo com o estabelecido nas especificações, bem como substituir aqueles realizados com materiais defeituosos ou com vício de construção, pelo prazo de 05 (cinco) anos, contado da data de emissão do Termo de Recebimento Definitivo;
- 7.34. Responder por qualquer acidente de trabalho na execução dos serviços, por uso indevido de patentes registradas em nome de terceiros, por danos resultantes de defeitos ou incorreções dos serviços ou dos bens do Contratante, de seus funcionários ou de terceiros, ainda que ocorridos em via pública junto ao serviço de engenharia;
- 7.35. Realizar, conforme o caso, por meio de laboratórios previamente aprovados pela fiscalização e sob suas custas, os testes, ensaios, exames e provas que lhe caibam necessárias ao controle de qualidade dos materiais, serviços e equipamentos a serem aplicados nos trabalhos, conforme procedimento previsto nas especificações;
- 7.36. Providenciar, de acordo com o objeto contratado, as ligações definitivas das utilidades previstas no projeto (água, esgoto, gás, energia elétrica, telefone etc.), bem como atuar junto aos órgãos federais, estaduais e municipais e concessionárias de serviços públicos para a obtenção de licenças e regularização dos serviços e atividades concluídas (ex.: Habite-se, Licença Ambiental de Operação etc.).

## CLÁUSULA OITAVA - DA GARANTIA DE EXECUÇÃO

- 8.1. A contratação conta com garantia de execução, nos moldes do art. 96, da Lei nº 14.133/2021, em valor correspondente a **5% (cinco por cento)** do valor total do contrato.
- 8.2. A contratada apresentará, no prazo máximo de **10 (dez) dias úteis**, prorrogáveis por igual período, a critério do contratante, contado da assinatura do contrato, comprovante de prestação de garantia, podendo optar por caução em dinheiro, títulos da dívida pública, seguro-garantia ou fiança bancária, em valor correspondente a 5% (cinco por cento) do valor total do contrato.
- 8.3. Caso utilizada a modalidade de seguro-garantia, a apólice deverá ter validade durante a vigência do contrato e por mais 90 (noventa) dias após término deste prazo de vigência, permanecendo em vigor mesmo que a contratada não pague o prêmio nas datas convencionadas.
- 8.4. A apólice do seguro-garantia deverá acompanhar as modificações referentes à vigência do contrato principal, mediante a emissão do respectivo endosso pela seguradora.
- 8.5. Será permitida a substituição da apólice de seguro-garantia na data de renovação ou de aniversário, desde que mantidas as condições e coberturas da apólice vigente e nenhum período fique descoberto, ressalvado o disposto no item 8.6 deste contrato.





**PREFEITURA DE VÁRZEA ALEGRE**  
**GOVERNO MUNICIPAL**  
**CNPJ 07.539.273/0001-58**

8.6. Na hipótese de suspensão do contrato por ordem ou inadimplemento da Administração, a contratada ficará desobrigado de renovar a garantia ou de endossar a apólice de seguro até a ordem de reinício da execução ou o adimplemento pela Administração.

8.7. A garantia assegurará, qualquer que seja a modalidade escolhida, o pagamento de:

8.7.1. prejuízos advindos do não cumprimento do objeto do contrato e do não adimplemento das demais obrigações nele previstas;

8.7.2. multas moratórias e punitivas aplicadas pela Administração à contratada; e

8.7.3. obrigações trabalhistas e previdenciárias de qualquer natureza e para com o FGTS, não adimplidas pela contratada, quando couber.

8.8. A modalidade seguro-garantia somente será aceita se contemplar todos os eventos indicados no item 8.7, observada a legislação que rege a matéria.

8.9. A garantia em dinheiro deverá ser efetuada em favor do contratante, em conta específica a ser fornecida, com correção monetária.

8.10. Caso a opção seja por utilizar títulos da dívida pública, estes devem ter sido emitidos sob a forma escritural, mediante registro em sistema centralizado de liquidação e custódia autorizado pelo Banco Central do Brasil e avaliados pelos seus valores econômicos, conforme definido pelo Ministério competente.

8.11. No caso de garantia na modalidade de fiança bancária, deverá ser emitida por banco ou instituição financeira, devidamente autorizada a operar no País pelo Banco Central do Brasil, e deverá constar expressa renúncia do fiador aos benefícios do artigo 827 do Código Civil.

8.12. No caso de alteração do valor do contrato, ou prorrogação de sua vigência, a garantia deverá ser ajustada ou renovada, seguindo os mesmos parâmetros utilizados quando da contratação.

8.13. Se o valor da garantia for utilizado total ou parcialmente em pagamento de qualquer obrigação, a Contratada obriga-se a fazer a respectiva reposição no prazo máximo de 10 (dez) dias úteis, contados da data em que for notificado.

8.14. O Contratante executará a garantia na forma prevista na legislação que rege a matéria.

8.14.1. O emitente da garantia ofertada pela contratada deverá ser notificado pelo contratante quanto ao início de processo administrativo para apuração de descumprimento de cláusulas contratuais (art. 137, § 4º, da Lei n.º 14.133/2021).

8.14.2. Caso se trate da modalidade seguro-garantia, ocorrido o sinistro durante a vigência da apólice, sua caracterização e comunicação poderão ocorrer fora desta vigência, não caracterizando fato que justifique a negativa do sinistro, desde que respeitados os prazos prescricionais aplicados ao contrato de seguro, nos termos das regulamentações da Superintendência de Seguros Privados - SUSEP.

8.15. Extinguir-se-á a garantia com a restituição da apólice, carta fiança ou autorização para a liberação de importâncias depositadas em dinheiro a título de garantia, acompanhada de declaração do contratante, mediante termo circunstanciado, de que a contratada cumpriu todas as cláusulas do contrato;

8.16. A garantia somente será liberada ou restituída após a fiel execução do contrato ou após a sua extinção por culpa exclusiva da Administração e, quando em dinheiro, será atualizada monetariamente.

8.17. O garantidor não é parte para figurar em processo administrativo instaurado pelo contratante com o objetivo de apurar prejuízos e/ou aplicar sanções à contratada.

8.18. A contratada autoriza o contratante a reter, a qualquer tempo, a garantia, na forma prevista no Edital e neste Contrato.



8.19. A garantia de execução é independente de eventual garantia do produto ou serviço prevista especificamente nos Projetos.

## **CLÁUSULA NONA - DAS INFRAÇÕES E SANÇÕES ADMINISTRATIVAS**

9.1. Comete infração administrativa, nos termos da Lei nº 14.133, de 2021, a contratada que:

- a) Der causa à inexecução parcial do contrato;
- b) Der causa à inexecução parcial do contrato que cause grave dano à Administração ou ao funcionamento dos serviços públicos ou ao interesse coletivo;
- c) Der causa à inexecução total do contrato;
- d) Ensejar o retardamento da execução ou da entrega do objeto da contratação sem motivo justificado;
- e) Apresentar documentação falsa ou prestar declaração falsa durante a execução do contrato;
- f) Praticar ato fraudulento na execução do contrato;
- g) Comportar-se de modo inidôneo ou cometer fraude de qualquer natureza;
- h) Praticar ato lesivo previsto no art. 5º da Lei nº 12.846, de 1º de agosto de 2013.

9.2. Serão aplicadas à contratada que incorrer nas infrações acima descritas as seguintes sanções:

9.2.1. Advertência, quando à contratada der causa à inexecução parcial do contrato, sempre que não se justificar a imposição de penalidade mais grave (art. 156, § 2º, da Lei nº 14.133, de 2021);

9.2.2. Impedimento de licitar e contratar, quando praticadas as condutas descritas nas alíneas “b”, “c” e “d” do subitem acima deste Contrato, sempre que não se justificar a imposição de penalidade mais grave (art. 156, § 4º, da Lei nº 14.133, de 2021);

9.2.3. Declaração de inidoneidade para licitar e contratar, quando praticadas as condutas descritas nas alíneas “e”, “f”, “g” e “h” do subitem acima deste Contrato, bem como nas alíneas “b”, “c” e “d”, que justifiquem a imposição de penalidade mais grave (art. 156, § 5º, da Lei nº 14.133, de 2021).

9.2.4. Multa:

9.2.4.1. Moratória de 1% (um por cento) por dia de atraso injustificado sobre o valor da parcela inadimplida, até o limite de 20 (vinte) dias;

9.2.4.2. O atraso superior a 20 (vinte) dias autoriza a Administração a promover a extinção do contrato por descumprimento ou cumprimento irregular de suas cláusulas, conforme dispõe o inciso I do art. 137 da Lei nº 14.133, de 2021.

9.2.4.3. Compensatória de 10% (dez por cento) sobre o valor total do contrato, no caso de inexecução total do objeto.

9.3. A aplicação das sanções previstas neste Contrato não exclui, em hipótese alguma, a obrigação de reparação integral do dano causado ao Contratante (art. 156, § 9º, da Lei nº 14.133, de 2021).

9.4. Todas as sanções previstas neste Contrato poderão ser aplicadas cumulativamente com a multa (art. 156, § 7º, da Lei nº 14.133, de 2021).

9.4.1. Antes da aplicação da multa será facultada a defesa do interessado no prazo de 15 (quinze) dias úteis, contado da data de sua intimação (art. 157, da Lei nº 14.133, de 2021)

9.4.2. Se a multa aplicada e as indenizações cabíveis forem superiores ao valor do pagamento eventualmente devido pelo Contratante à Contratada, além da perda desse valor, a diferença poderá ser cobrada judicialmente (art. 156, § 8º, da Lei nº 14.133, de 2021).

9.4.3. Previamente ao encaminhamento à cobrança judicial, a multa poderá ser recolhida administrativamente no prazo máximo de 15 (quinze) dias úteis, a contar da data do recebimento da comunicação enviada pela autoridade competente.





9.5. A aplicação das sanções realizar-se-á em processo administrativo que assegure o contraditório e a ampla defesa à Contratada, observando-se o procedimento previsto no caput e parágrafos do art. 158 da Lei nº 14.133, de 2021, para as penalidades de impedimento de licitar e contratar e de declaração de inidoneidade para licitar ou contratar.

9.6. Na aplicação das sanções serão considerados (art. 156, § 1º, da Lei nº 14.133, de 2021):

- a) A natureza e a gravidade da infração cometida;
- b) As peculiaridades do caso concreto;
- c) As circunstâncias agravantes ou atenuantes;
- d) Os danos que dela provierem para o Contratante;
- e) A implantação ou o aperfeiçoamento de programa de integridade, conforme normas e orientações dos órgãos de controle.

9.7. Os atos previstos como infrações administrativas na Lei nº 14.133, de 2021, que também sejam tipificados como atos lesivos na Lei nº 12.846, de 2013, serão apurados e julgados conjuntamente, nos mesmos autos, observados o rito procedimental e autoridade competente definidos na referida Lei (art. 159).

9.8. A personalidade jurídica da Contratada poderá ser desconsiderada sempre que utilizada com abuso do direito para facilitar, encobrir ou dissimular a prática dos atos ilícitos previstos neste Contrato ou para provocar confusão patrimonial, e, nesse caso, todos os efeitos das sanções aplicadas à pessoa jurídica serão estendidos aos seus administradores e sócios com poderes de administração, à pessoa jurídica sucessora ou à empresa do mesmo ramo com relação de coligação ou controle, de fato ou de direito, com a Contratada, observados, em todos os casos, o contraditório, a ampla defesa e a obrigatoriedade de análise jurídica prévia (art. 160, da Lei nº 14.133, de 2021).

9.9. O Contratante deverá, no prazo máximo 15 (quinze) dias úteis, contado da data de aplicação da sanção, informar e manter atualizados os dados relativos às sanções por ela aplicadas, para fins de publicidade no Cadastro Nacional de Empresas Inidôneas e Suspensas (Ceis) e no Cadastro Nacional de Empresas Punidas (Cnep), instituídos no âmbito do Poder Executivo Federal. (Art. 161, da Lei nº 14.133, de 2021).

9.10. As sanções de impedimento de licitar e contratar e declaração de inidoneidade para licitar ou contratar são passíveis de reabilitação na forma do art. 163 da Lei nº 14.133/21.

9.11. Os débitos da contratada para com a Administração contratante, resultantes de multa administrativa e/ou indenizações, não inscritos em dívida ativa, poderão ser compensados, total ou parcialmente, com os créditos devidos pelo Município decorrentes deste mesmo contrato ou de outros contratos administrativos que a contratada possua com o Município contratante, na forma da Instrução Normativa SEGES/ME nº 26, de 13 de abril de 2022.

## **CLÁUSULA DÉCIMA - DA EXTINÇÃO CONTRATUAL**

10.1. O contrato será extinto quando cumpridas as obrigações de ambas as partes, ainda que isso ocorra antes do prazo estipulado para tanto.

10.2. Se a execução dos serviços contratados não for cumprida no prazo estipulado, a vigência poderá ser prorrogada até a conclusão do objeto, caso em que deverá a Administração providenciar a readequação do cronograma fixado para o contrato.

10.3. Quando a não conclusão do contrato, referida no item anterior, decorrer de culpa da contratada:

- a) ficará ele constituído em mora, sendo-lhe aplicáveis as respectivas sanções administrativas; e



b) poderá a Administração optar pela extinção do contrato e, nesse caso, adotará as medidas admitidas em lei para a continuidade da execução contratual.

10.4. Constituem motivos para extinção do contrato, a qual deverá ser formalmente motivada nos presentes autos, as situações previstas no Art. 137, da Lei nº 14.133/2021, assegurados o contraditório e a ampla defesa, com observância às previsões contidas nos artigos 138 e 139 da referida lei.

## **CLÁUSULA DÉCIMA PRIMEIRA - DA FONTE DE RECURSOS E DOTAÇÃO ORÇAMENTÁRIA**

11.1. As despesas decorrentes da presente contratação correrão à conta de recursos oriundos do Tesouro Municipal, previstos na dotação orçamentária abaixo discriminada:

<b>Órgão</b>	<b>Unid. Orç.</b>	<b>Projeto/Atividade</b>	<b>Elemento de Despesa</b>
10	10.01	10.122.0037.2.057.0000	4.4.90.51.00

11.2. A dotação relativa aos exercícios financeiros subsequentes será indicada após aprovação da Lei Orçamentária respectiva e liberação dos créditos correspondentes, mediante apostilamento.

## **CLÁUSULA DÉCIMA SEGUNDA - DOS CASOS OMISSOS**

12.1. Os casos omissos serão decididos pelo contratante, segundo as disposições contidas na Lei nº 14.133, de 2021, e demais normas federais aplicáveis e, subsidiariamente, segundo as disposições contidas na Lei nº 8.078, de 1990 - Código de Defesa do Consumidor - e normas e princípios gerais dos contratos.

## **CLÁUSULA DÉCIMA TERCEIRA – ALTERAÇÕES**

13.1. Eventuais alterações contratuais reger-se-ão pela disciplina dos arts. 124 e seguintes da Lei nº 14.133, de 2021.

13.2. A contratada é obrigado a aceitar, nas mesmas condições contratuais, os acréscimos ou supressões que se fizerem necessários, até o limite de 25% (vinte e cinco por cento) do valor inicial atualizado do contrato.

13.3. As alterações contratuais deverão ser promovidas mediante celebração de termo aditivo.

13.4. Registros que não caracterizam alteração do contrato podem ser realizados por simples apostila, dispensada a celebração de termo aditivo, na forma do art. 136 da Lei nº 14.133, de 2021.

## **CLÁUSULA DÉCIMA QUARTA - DA PUBLICAÇÃO**

14.1. Incumbirá ao contratante divulgar o presente instrumento no Portal Nacional de Contratações Públicas (PNCP), na forma prevista no art. 94 da Lei 14.133, de 2021, bem como no respectivo sítio oficial na Internet, em atenção à Lei nº. 12.527, de 2011.





---

**CLÁUSULA DÉCIMA QUINTA - DO FORO**

15.1. O Foro competente para dirimir quaisquer dúvidas oriundas do presente Contrato é o da Comarca de Várzea Alegre/CE/CE, sendo este o foro eleito para dirimir os litígios que decorrerem da execução deste Termo de Contrato que não puderem ser compostos pela conciliação, conforme art. 92, § 1º, da Lei nº 14.133/21.

Declaram as partes que este Contrato corresponde à manifestação final, completa e exclusiva de acordo entre elas celebrado, assinando o mesmo, na presença das testemunhas abaixo, para que surta seus jurídicos e legais efeitos.

Várzea Alegre/CE, .....

.....  
**CONTRATANTE**

.....  
**CONTRATADA**

**TESTEMUNHAS:**

1. ....CPF.....  
2.....CPF.....